



Markt Dietenhofen

NIEDERSCHRIFT ÜBER DIE ÖFFENTLICHE SITZUNG DES MARKTGEMEINDERATES

Sitzungsdatum: Dienstag, 13.10.2020
Beginn: 19:00 Uhr
Ende: 19:55 Uhr
Ort: Musiksaal der Schulturnhalle, Pestalozzistraße 4,
90599 Dietenhofen

ANWESENHEITSLISTE

Vorsitzender

Erdel, Rainer 1. BGM

Mitglieder des Marktgemeinderates

Arlt, Wolfgang
Auerochs, Peter
Bräuer, Jürgen
Burgis, Wolfgang
Feghelm, Andrea
Hauenstein, Christian
Keim, Dieter
Lang, Horst
Pfeiffer, Hans
Pfeiffer, Rainer
Reiter, Nina
Rudolph, Jürgen
Scheiderer, Klaus
Schramm, Sonja
Simon, Fritz
Wäger, Steffen
Ziegler, Christoph
Zwingel, Martin

Schritfführer/in

Wimmer, Bernd

Verwaltung

Hummel, Birgit
Förthner, Johannes

Abwesende und entschuldigte Personen:

Mitglieder des Marktgemeinderates

Hein, Emmi 3. Bürgermeisterin	entschuldigt
Koschek, Norbert 2. Bürgermeister	entschuldigt

TAGESORDNUNG

Öffentliche Sitzung

- | | | |
|------------|--|------------------------------|
| 1 | Vorstellung der neu gewählten Ortssprecherinnen und Ortssprecher (2020 - 2026) | GL/025/20
20-2026 |
| 2 | Bericht zu den laufenden Baumaßnahmen | BA/094/20
20-2026 |
| 3 | Kommunale Allianz Kernfranken e.V. | |
| 3.1 | Kommunale Allianz Kernfranken e.V.; Kernwegenetz | BA/084/20
20-2026 |
| 3.2 | Kommunale Allianz Kernfranken e.V.
gemeinsame Verkehrsüberwachung | GL/026/20
20-2026 |
| 4 | Wiedereröffnung des Hallenbades
weiteres Vorgehen | |
| 5 | Bekanntmachungen | |
| 5.1 | Bekanntgabe von Beschlüssen aus nichtöffentlichen Sitzungen | BA/090/20
20-2026 |
| 6 | Wünsche und Anträge | |
| 6.1 | Kreuzung beim Schweinestall zwischen Warzfelden und Haunoldshofen | |
| 6.2 | Verlängerung Gehweg zwischen neuer Kita und Tannenweg | |

1. Bürgermeister Rainer Erdel eröffnet um 19:00 Uhr die öffentliche Sitzung des Marktgemeinderates. Er begrüßt alle Anwesenden und stellt die ordnungsgemäße Ladung und Beschlussfähigkeit des Marktgemeinderates fest.

ÖFFENTLICHE SITZUNG

TOP 1	Vorstellung der neu gewählten Ortssprecherinnen und Ortssprecher (2020 - 2026)
--------------	---

In den ehemals eigenständigen Gemeinden wurden innerhalb der letzten Wochen folgende Ortssprecherinnen und Ortssprecher gewählt:

Else Wolf	Frickendorf
Marco Wuz	Götteldorf
Markus Böhm	Leonrod
Gerhard Scheiderer	Neudorf
Manfred Stuhlmüller	Kleinhaslach
Christiane Würflein	Herpersdorf
Brigitta Rottler	Hörleinsdorf
Martin Weber	Adelmannsdorf

1. Bürgermeister Erdel begrüßt die Ortssprecherinnen und Ortssprecher in der Mitte des Gremiums und äußert seinen Wunsch auf eine gute, vertrauliche Zusammenarbeit zum Wohle der jeweiligen Ortsteile und der gesamten Gemeinde. Er bedankt sich für die Bereitschaft der Ortssprecher/-innen dass diese Frauen und Männer dieses Ehrenamt übernommen haben.

zur Kenntnis genommen

TOP 2	Bericht zu den laufenden Baumaßnahmen
--------------	--

Hochbau:

- Ausschreibungsverfahren Unterhaltsreinigung Schulturnhalle.
- Neubau der Kindertageseinrichtung Kunterbunt am Meisterweg:
 - Beginn der Arbeiten an den Außenanlagen
 - Beginn der Innenputzarbeiten
 - Beginn der Estricharbeiten
 - Beginn der Stahlbauarbeiten
 - Beginn der Balkonabdichtungsarbeiten
- Erarbeiten von Rahmenhygienekonzept für die Liegenschaften Ballsporthalle, Schulturnhalle, Hallenbad, Dorfgemeinschaftshaus
- Einarbeitung des neuen Hausmeisters
- Wasserschaden in der Grundschule und Ärztehaus.
- Beginn der Fliesenarbeiten im offenen Bereich des Hallenbades

Tiefbau:

- Sanierung Ansbacher Straße
 - Bau der Stützmauer im Einmündungsbereich Ansbacher Straße / Pommernstraße
 - Umbau der Schlesienstraße im Einmündungsbereich mit der Ansbacher Straße zur Verringerung der Querneigung in der Verbindungsstraße zur Pommernstraße
 - Allgemeine Restarbeiten
- Baugebiet nördlich der Rüderner Straße
 - Einbau von Dränrinnen in die beiden nach Norden verlaufenden Straßen
 - Restarbeiten für den Straßenbau
 - Restarbeiten am Regenrückhaltebecken werden noch durchgeführt
- Sanierung der Straßen im Bereich Hagelsbergweg
 - Südlicher Birkenweg und Buchenweg: restliche Arbeiten zur Auswechslung der Wasserleitungs-Hausanschlüsse und Herstellung des Planums und des ungebundenen Unterbaus, sowie Pflasterarbeiten
- Eigenwirtschaftlicher Netzausbau der Telekom
 - Montage der Stromversorgung, Tiefbau soweit abgeschlossen.

Bauhof:

- Rückhaltebecken kontrollieren und reinigen
- Straßenunterhalt (Schlaglöcher ausbessern, versch. Reparaturen an Rinnen und Einläufen, Bankette sanieren)
- Wartung Spielplätze und Kontrolle
- Grünanlagen mähen und Hecken schneiden
- Bankette mähen
- Sanierung der Betonoberfläche an der Moosweiher-Brücke
- Unkrautbekämpfung mit Heißwassergerät (Mietgerät)

zur Kenntnis genommen

TOP 3 Kommunale Allianz Kernfranken e.V.

TOP 3.1 Kommunale Allianz Kernfranken e.V.; Kernwegenetz

Zur Bewirtschaftung von landwirtschaftlichen Flächen brauchen die Landwirte ein gut ausgebautes Wegenetz, aber auch die Freizeitnutzer drängen auf die Wirtschaftswege. Viele Wege sind aufgrund ihres Alters schlichtweg verbraucht und weisen teils erhebliche Schäden auf. Deshalb soll in der Kommunalen Allianz Kernfranken ein Kernwegenetzkonzept erarbeitet werden, damit mit finanzieller Unterstützung durch das Amt für Ländliche Entwicklung (ALE) die entsprechenden Wege ausgebaut werden können. Der bedarfsgerechte und nachhaltige Erhalt und Ausbau wichtiger Wege steht dabei im Vordergrund. Kernwege sind Wirtschaftswege in der Flur, die große Flurlagen erschließen und überörtliche wichtige Verbindungswege für die Land-

wirtschaft sind. Gerne können diese Wege neben der Landwirtschaft auch von Erholungssuchenden genutzt werden.

Am 17. Oktober findet ein Workshop mit allen Gemeinden der Kommunalen Allianz Kernfranken statt. Hier kann jede Gemeinde Ihre ausgewählten Wege vorstellen.

Vorschlag Weg FINr. 263 Gemarkung Herpersdorf:



Vorschläge Gemarkung Kleinhaslach:

Weg FINr. 1576 Gem. Kleinhaslach

Der pink markierte Weg wird von Kleinhaslach aus aufgrund der relativ geringeren Steigung als zentrale Zufahrt zum Wegenetz und den Feldern auf der Anhöhe Richtung Diethenhofen genutzt. Aufgrund von Absenkungen und Ausschwemmungen weist insbesondere der asphaltierte Teil Beschädigungen auf, die unsaniert in naher Zukunft zu noch größeren Schäden führen werden.



Kartenausschnitt Kleinhaslach Teil 2 :





Zudem hat der Weg im oberen Bereich (geschottert) eine kanalisierende Wirkung für Regenwasser und Schwemm-Material aus den umgebenden Feldern bei Starkregenereignissen. Dabei wird Wegschotter und Erdreich teilweise bis in die Ortsmitte geschwemmt. Daher wäre eine effektivere Ableitung des Regenwassers und ggf. ein Ausbau des bisher geschotterten Teils als z. B. Pflasterspur-Weg erforderlich.

Generell sind die Wege am „Plateau“ oberhalb Kleinhaslach und Warzfelden sowie deren Zubringer als „wichtige Wege“ anzusehen, da sie viele Grundstücke mit großen Flächen erschließen.

Weg durch Wald bei Kleinhaslach (Ausprägung Erschließung von Flurlagen) (ohne FINr.)



Kartenausschnitt Kleinhaslach Teil 2:



Abbildung der Wege in diesem Bereich aus Google Maps:



Die oben blau markierten Wege sind vorhandene Gras-Wege. Der pink markierte Weg ist ein vorhandener Wald-Gras-Weg, in Besitz und nur mit Fahrrecht für die Grundstücksbesitzer über deren Flurstücke er verläuft.

Andere Anlieger können diesen Weg nicht nutzen und müssen somit teilweise größere Umwege und aufwändigere Rückarbeiten in Kauf nehmen. Zusätzlich würde ein Ausbau dieses Weges von Kleinhaslach aus eine direkte Verbindung mit moderater Steigung an die Fluren südlich oberhalb des Haslachtals und Anschluss an das gut ausgebaute Wegenetz im Bereich zwischen Kehl Münz, Hörleinsdorf und Markttriebendorf darstellen.

Problematik: Grundstückserwerb / -Tausch nötig

Vorschlag Weg FINr. 241 und Weg FINr. 237 Gemarkung Leonrod:

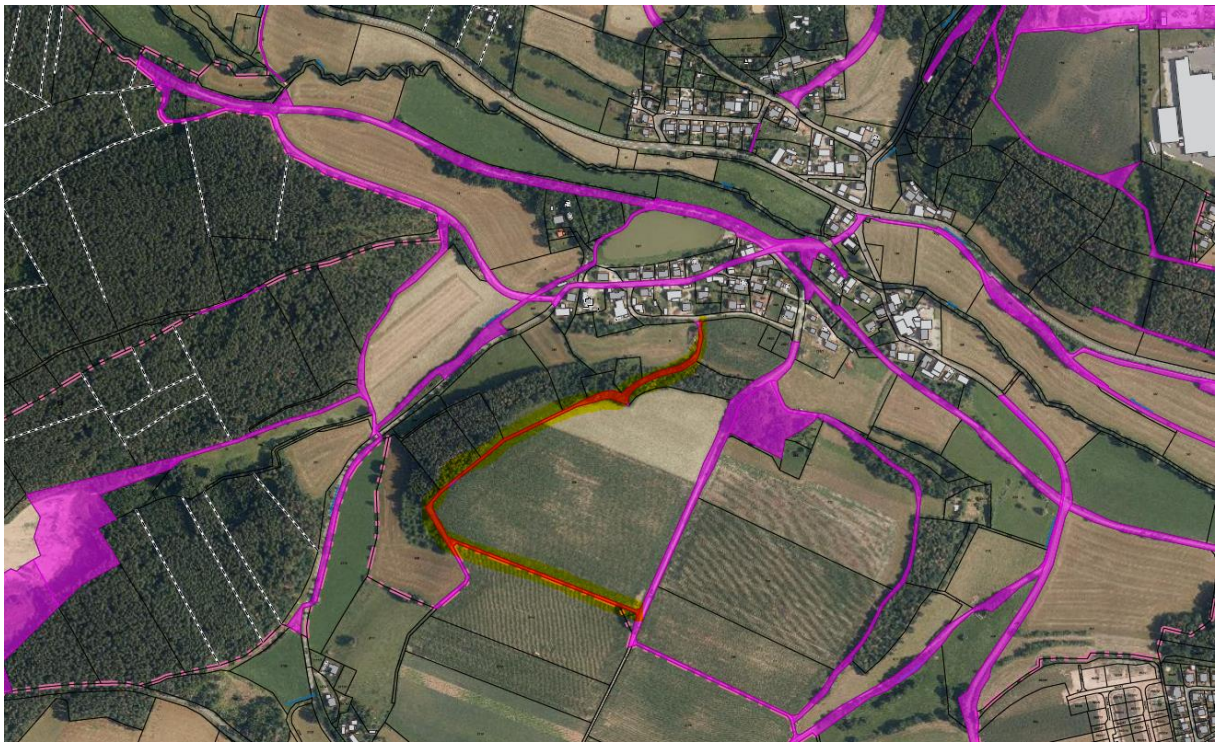

**Vorschlag Weg FINr. 300 und Teilfläche FINr. 324 Gemarkung Neudorf:
Dietenholz - Walburgswinden**

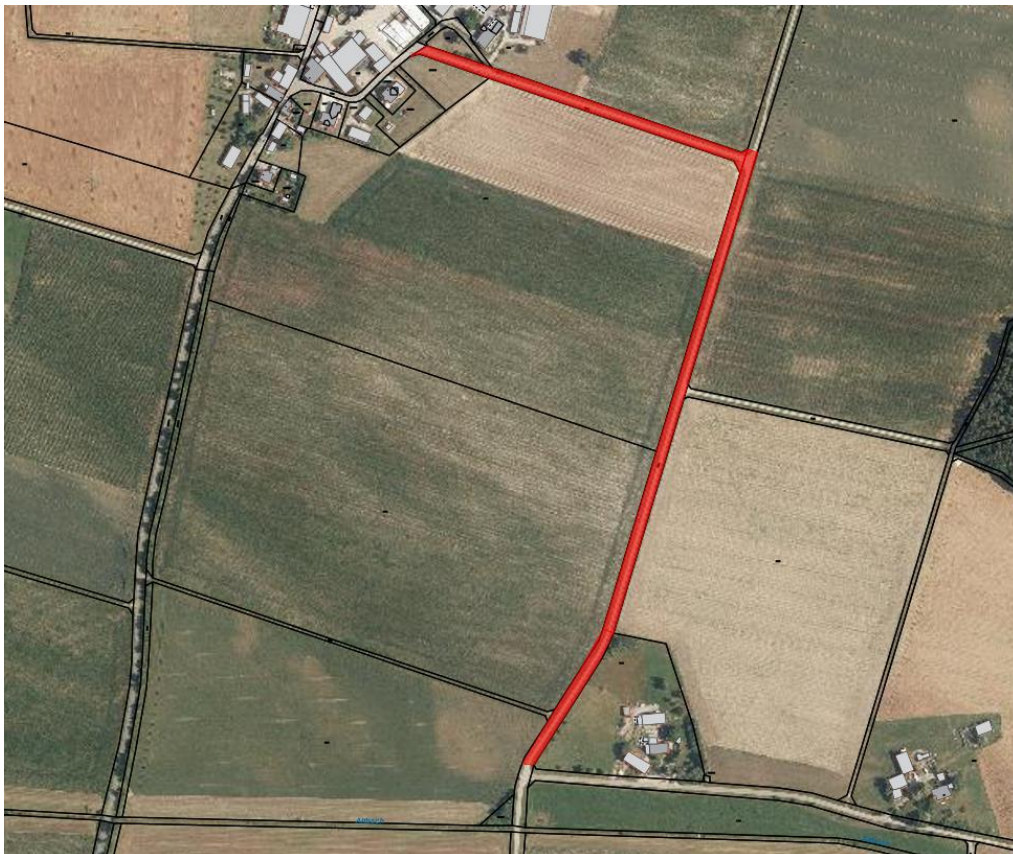

In dem Asphalt sind bereits mehrere Risse und starke Setzungen vorhanden. Die Risse wurden bereits mehrmals vergossen, aber ohne dauerhaften Erfolg, da der Untergrund nicht mehr tragfähig ist.



Vorschläge Wege Gemarkung Kleinhaslach:

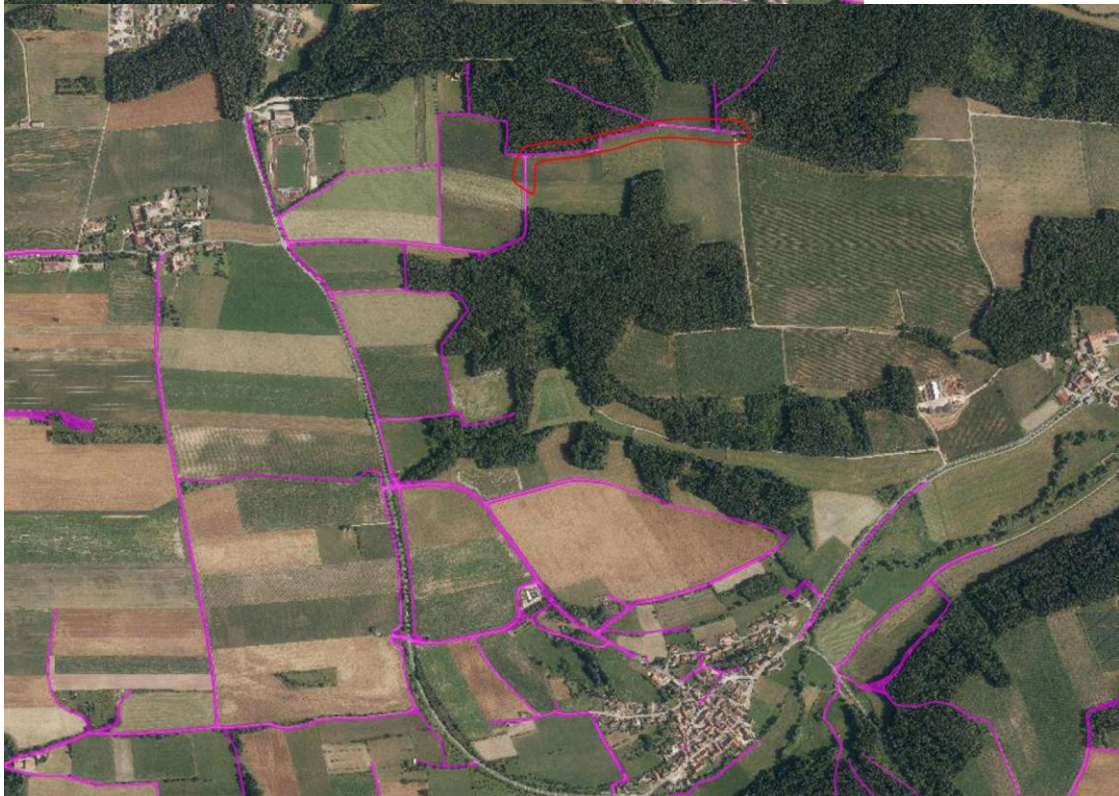

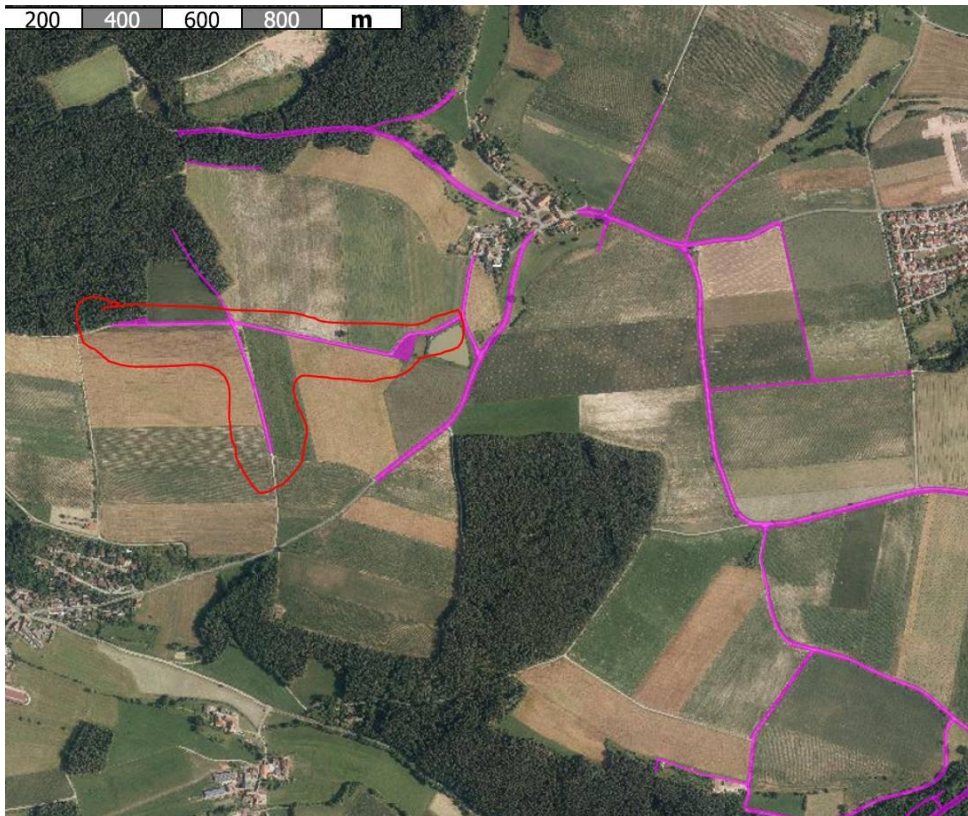

Vorschläge Gemarkung Ebersdorf:

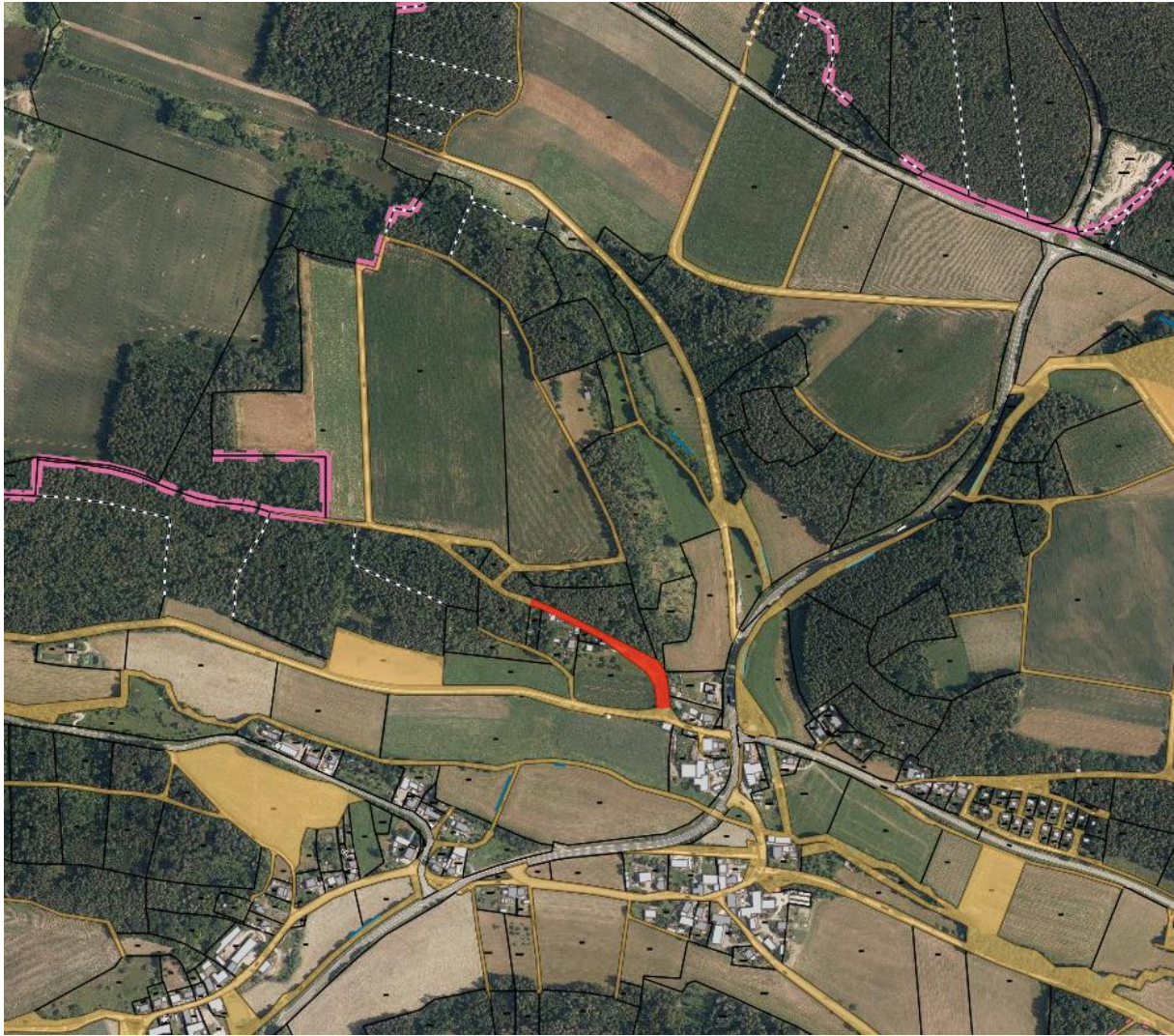

zur Kenntnis genommen

**TOP 3.2 Kommunale Allianz Kernfranken e.V.
gemeinsame Verkehrsüberwachung**

Im Bereich der Kommunalen Allianz „Kernfranken“ ist nach den Worten von 1. Bürgermeister Erdel angedacht, eine gemeinsame Kommunale Verkehrsüberwachung einzuführen. Er selbst ist der Meinung, dass für den Bereich des Marktes Dietenhofen die Beschaffung der Geschwindigkeitsanzeigen, welche sich seiner Meinung nach als sehr erfolgreich herausgestellt haben, weiterausgebaut werden sollte. Die Überwachung des fließenden und auch ruhenden Verkehrs sollte der Polizei überlassen bleiben.

Dieser Meinung schließen sich die Mitglieder des Marktgemeinderates an.

Beschluss:

Der Markt Dietenhofen beteiligt sich nicht an einer gemeinschaftlich zu beauftragenden Verkehrsüberwachung und wird in diesem Bereich auch selbständig nicht tätig werden.

einstimmig beschlossen Ja 19 Nein 0

**TOP 4 Wiedereröffnung des Hallenbades
weiteres Vorgehen**

Derzeit ist angedacht, dass Hallenbad ab dem 03.11.2020 wieder zu eröffnen. Allerdings ist es durchaus möglich, dass sich aufgrund der allgemeinen pandemischen Entwicklung noch Veränderungen ergeben können.

zur Kenntnis genommen

TOP 5 Bekanntmachungen

TOP 5.1 Bekanntgabe von Beschlüssen aus nichtöffentlichen Sitzungen

In der nichtöffentlichen Sitzung des Marktgemeinderates vom 15.09.2020 wurden

- der Lagerservicevertrag für Auftausalze, an die Südwestdeutsche Salzwerke AG in 74021 Heilbronn,
- die restlichen Pflasterarbeiten an der Erschließungsstraße zur neuen Kindertageseinrichtung Kunterbunt an die Fa. Croner GmbH, Diethofen,
- die Planung und Ausführung der Verkehrsanlage und der Abwasseranlage des Baugebiets „Nördlich der Rüderner Straße – BA 2“ an das Ingenieurbüro Christofori und Partner, Heilsbronn,
vergeben.

zur Kenntnis genommen

TOP 6 Wünsche und Anträge

TOP 6.1 Kreuzung beim Schweinestall zwischen Warzfelden und Haunoldshofen

MGR Keim bittet zu prüfen, ob es möglich ist, im Bereich dieser Kreuzung eine bessere Beschilderung aufzustellen um ggf. auch Unfälle zu vermeiden. Auch sollten laut MGR Scheiderer an der Straße von Haunoldshofen her kommend die Schlaglöcher beseitigt werden.

1. Bürgermeister Erdel sagt eine Überprüfung durch die Verwaltung zu.

zur Kenntnis genommen

TOP 6.2 Verlängerung Gehweg zwischen neuer Kita und Tannenweg

MGR Zwingel bittet zu überprüfen, ob der Gehweg im Bereich zwischen dem Tannenweg und der neu zu errichtenden Kita verlängert werden kann.

Auch hier sagt 1. Bürgermeister eine Überprüfung durch die Verwaltung zu.

zur Kenntnis genommen

Mit Dank für die gute Mitarbeit schließt 1. Bürgermeister Rainer Erdel um 19:55 Uhr die öffentliche Sitzung des Marktgemeinderates.

Rainer Erdel
Erster Bürgermeister

Bernd Wimmer
Schriftführer/in