



Markt Dietenhofen

NIEDERSCHRIFT ÜBER DIE ÖFFENTLICHE SITZUNG DES MARKTGEMEINDERATES

Sitzungsdatum:	Dienstag, 18.11.2025
Beginn:	19:00 Uhr
Ende	19:15 Uhr
Ort:	Sitzungssaal, Rathaus Dietenhofen

ANWESENHEITSLISTE

Vorsitzender

Erdel, Rainer 1. BGM

Mitglieder des Marktgemeinderates

Arlt, Wolfgang	
Auerochs, Peter	anwesend ab TOP Ö 4
Bräuer, Jürgen	
Burgis, Wolfgang	
Ehemann, Christoph	
Feghelm, Andrea	
Hauenstein, Christian	
Hein, Emmi 3. Bürgermeisterin	
Keim, Dieter	
Koschek, Norbert 2. Bürgermeister	
Lang, Horst	
Pfeiffer, Hans	
Reiter, Nina	
Rudolph, Jürgen	
Scheiderer, Klaus	
Schramm, Sonja	
Simon, Fritz	
Ziegler, Christoph	
Zwingel, Martin	

Ortssprecher

Böhm, Markus	
Rottler, Brigitta	
Stuhlmüller, Manfred	
Weber, Martin	anwesend ab TOP Ö 4
Wolf, Else	
Würflein, Christiane	anwesend ab TOP NÖ 2
Wuz, Marco	

Schriftführung

Förthner, Johannes

Verwaltung

Krauß, Günter

Pfeiffer, Markus

Rauscher, Elisabeth

Vogel-Fleischmann, Jana

Wilhelm, Milena

Abwesende und entschuldigte Personen:

Mitglieder des Marktgemeinderates

Wäger, Steffen

entschuldigt

Ortssprecher

Pfeiffer, Joachim

Scheiderer, Gerhard

entschuldigt

TAGESORDNUNG

Öffentliche Sitzung

- | | | |
|----|--|-------------------------------|
| 1 | Bericht zu den laufenden Baumaßnahmen | BA/1335/2
020-2026 |
| 2 | Städtebauförderung - Jahresantrag 2026 | BA/1334/2
020-2026 |
| 3 | Beteiligung als Träger öffentlicher Belange gemäß § 4 Abs. 1 BauGB; 3. Änderung des Flächennutzungsplanes sowie 1. Änderung des Bebauungsplanes Gewerbegebiet "Am Rosenberg" - Bauabschnitt II | BA/1346/2
020-2026 |
| 4 | Neuerlass der Entwässerungssatzung (EWS) zum 01.01.2026 - Aufhebung des Marktgemeinderatsbeschlusses vom 10.06.2025 | FV/0207/2
020-2026 |
| 5 | Neuerlass der Beitrags- und Gebührensatzung (BGS-EWS) zum 01.01.2026 - Aufhebung des Marktgemeinderatsbeschlusses vom 10.06.2025 | FV/0208/2
020-2026 |
| 6 | Abwassergebührensatz ab 01.01.2026 - Aktueller Gebührensatz nach erfolgter Neukalkulation - Aufhebung Marktgemeinderatsbeschluss vom 15.07.2025 | FV/0209/2
020-2026 |
| 7 | Neuerlass der Entwässerungssatzung (EWS) zum 01.01.2026 | FV/0206/2
020-2026 |
| 8 | Abwassergebührensatz ab 01.01.2026 - Aktueller Gebührensatz nach erfolgter Neukalkulation | FV/0205/2
020-2026 |
| 9 | Neuerlass der Beitrags- und Gebührensatzung zur Entwässerungssatzung (BGS-EWS) zum 01.01.2026 | FV/0204/2
020-2026 |
| 10 | Bekanntmachungen | |
| 11 | Verschiedenes | |
| 12 | Wünsche und Anträge | |

1. Bürgermeister Rainer Erdel eröffnet um 19:00 Uhr die öffentliche Sitzung des Marktgemeinderates. Er begrüßt alle Anwesenden und stellt die ordnungsgemäße Ladung und Beschlussfähigkeit des Marktgemeinderates fest.

ÖFFENTLICHE SITZUNG

TOP 1 Bericht zu den laufenden Baumaßnahmen

Hochbau:

- Vermietung der Liegenschaften Schulturnhalle, Musiksaal sowie Ballsporthalle
- Bewirtschaften der Liegenschaften Wartungen, Legionellen Prüfungen, Unterhalten usw.
- Planungen/Baubegleitung Errichtung einer Zahnarztpraxis
- Haushaltsberatungen
- Grundstücksangelegenheiten
- Übernahme folgender Tätigkeiten aus dem Bereich Tiefbau
 - Erstellen Verkehrsrechtlicher Anordnungen, Sondernutzungen, Veranstaltungen & Brauchtumsveranstaltungen
 - Wiederherstellungsmaßnahmen von öffentlichen Flächen, Windkraftanlagen, Hochbehälter Wasserversorger, Fernwärme
 - Vertretung der Belange des Straßenbaulastträgers
 - Fertigstellung Verträge, Breitband-Infrastruktur
 - Teilnahme an Verkehrsschau

Bauhof:

- Rückhaltebecken kontrollieren und reinigen
- Straßenunterhalt (Schlaglöcher ausbessern, versch. Reparaturen an Rinnen und Einläufen)
- Asphaltieren von Kleinflächen im Straßennetz
- Straßenreinigung in den Ortsteilen
- Verschiedene Verkehrszeichen erneuern
- Wartung der Spielplätze und Kontrolle
- Verschiedene Arbeiten in unseren Liegenschaften
- Mäharbeiten in Grünflächen und Spielplätzen
- Wirtschaftswege Unterhalt
- Straßenkontrolle, Bankette mähen
- Glasfaserausbau, Begehungen und Überwachung der Bauabschnitte

Beschlussvorschlag:

Zur Kenntnis.

zur Kenntnis genommen

TOP 2 Städtebauförderung - Jahresantrag 2026

Für das Programmjahr 2026 sollen folgende Maßnahmen angemeldet werden:

Erläuterungen zur Bedarfsmitteilung

Beabsichtigte Maßnahmen einschließlich vorliegender Bewilligungsanträge nach Prioritäten geordnet

	förderfähige Kosten in Tsd. EUR					
angemeldete Einzelmaßnahmen z.B. <u>Sanierungsgebiet II</u> Ausbau des Baudenkmals Heugasse 2 (Fl.-Nr. 371) für 4 Wohnungen Gesamtkosten: 1,2 Mio €, Finanzierung	voraus- sichtlich insgesamt förderfähig	davon bisher bereits bewilligt	vorgese- hen im Pro- grammjahr	vorgesehen in den drei Fortschreibungsjahren		
			2026	2027	2028	2029
<u>zu 1 "Vorbereitungen"</u>						
<u>1.1</u> Vorbereitende Untersuchungen im UG						
weitere Vorbereitungen und Planungen (Beratung, Modernisierungsgutachten etc.)	94	74	5	5	5	5
<u>1.2.</u> Kommunales Fassadenprogramm - Erstellen einer Gestaltungsrichtlinie	20		20			
<u>zu 3 "Ordnungsmaßnahmen"</u>						
<u>3.1.</u> - Teil 1: Neuordnung im Bereich der Brunnengasse/Nürnberger Straße	250		100	50	50	
<u>3.1.</u> - Teil 2: Zwischenerwerb des Anwesens Nürnberger Str. 11 (Weiß)	360		260	100		
<u>zu 4 "Baumaßnahmen"</u>						
Kostenersättigungsbeträge für private Sanierungsmaßnahmen; u. a.						
<u>4.1.</u> Kommunales Fassadenprogramm	692	92	5	350	170	20
Gesamtsumme	1.416	166	390	505	225	25

Beschlussvorschlag:

Der Jahresantrag 2026 soll, wie im Sachverhalt dargestellt, bei der Regierung von Mittelfranken eingereicht werden.

einstimmig beschlossen Ja 19 Nein 0

Beteiligung als Träger öffentlicher Belange gemäß § 4 Abs. 1 BauGB; 3. Änderung des Flächennutzungsplanes sowie 1. Änderung des Bebauungsplanes Gewerbegebiet "Am Rosenberg" - Bauabschnitt II

Die Gemeinde Rügland beabsichtigt, am Nordrand von Rügland den bestehenden Bebauungsplan Gewerbegebiet "Am Rosenberg" – Bauabschnitt II zu ändern. Dazu soll im Parallelverfahren auch der Flächennutzungsplan der Gemeinde Rügland geändert werden.

Mit der Änderung des Bebauungsplanes sollen die bauplanungsrechtlichen Voraussetzungen zur städtebaulich geordneten Entwicklung von gewerblichen Bauflächen ermöglicht werden. Der Umgriff des Bebauungsplanes umfasst eine Fläche von ca. 3,2 Hektar und befindet sich am Nordostrand von Rügland.

3. Änderung des Flächennutzungsplanes:

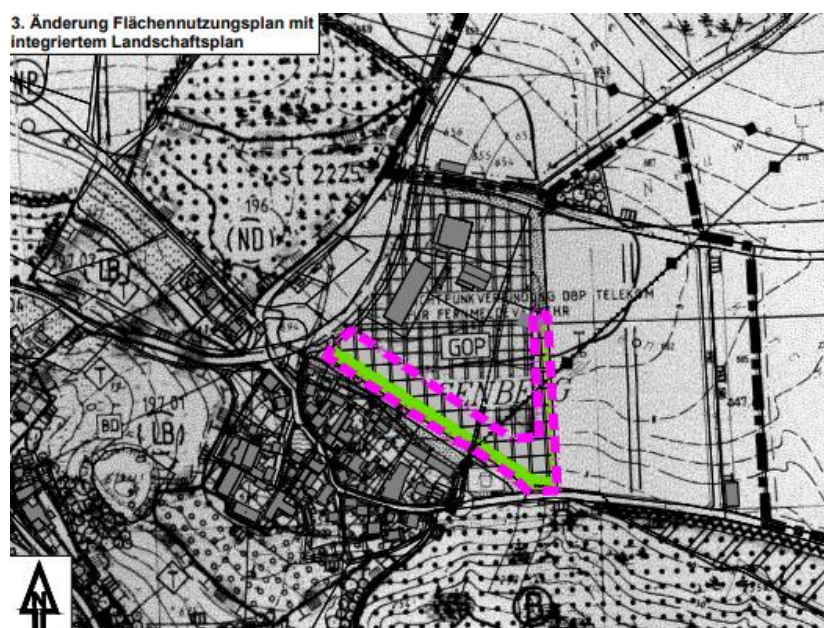
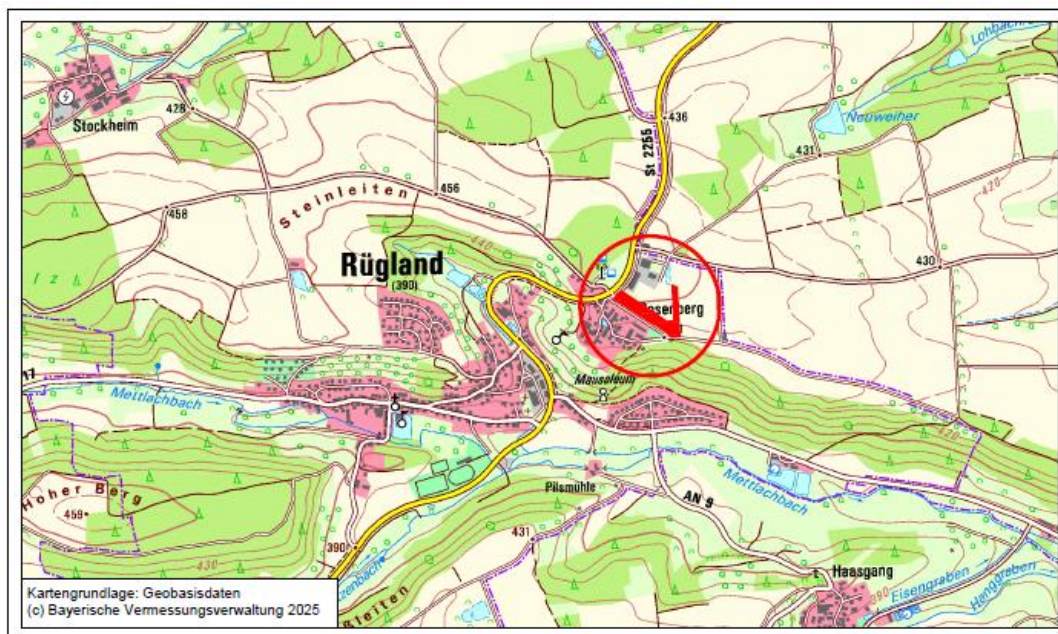

1. Änderung des Bebauungsplanes Gewerbegebiet „Am Rosenberg“ – Bauabschnitt II:

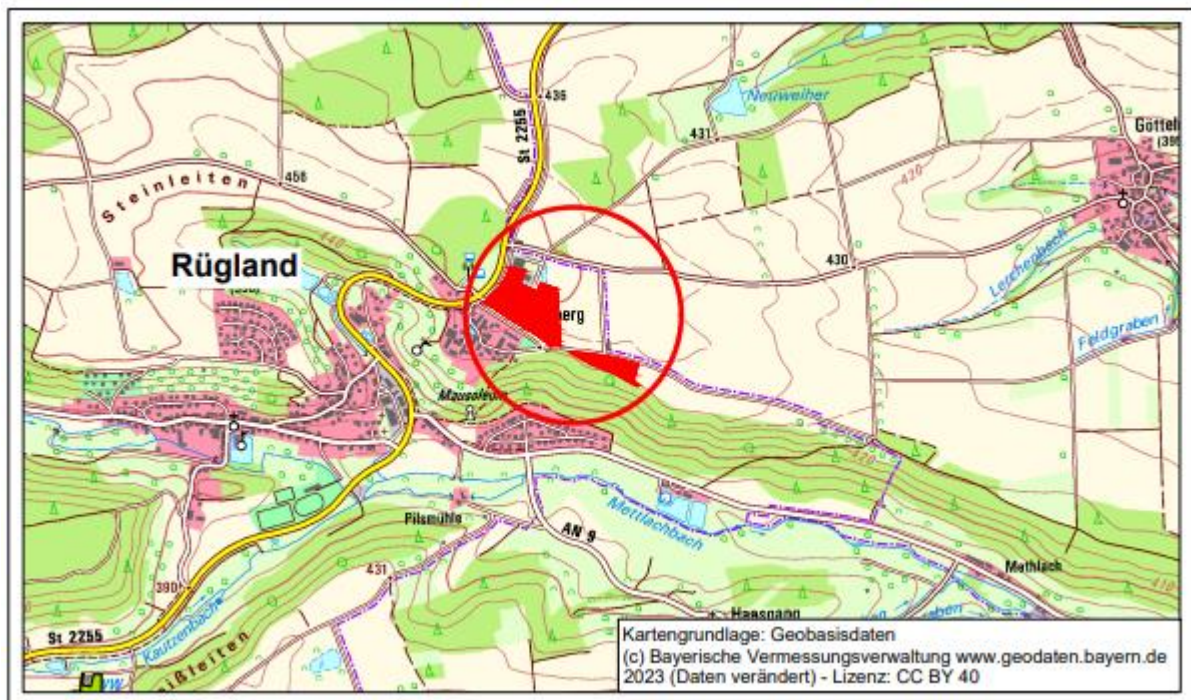

Die Bauverwaltung sieht die Belange des Marktes Diethenhofen durch die 3. Änderung des Flächennutzungsplanes sowie die 1. Änderung des Bebauungsplanes Gewerbegebiet „Am Rosenberg“ – Bauabschnitt II nicht berührt.

Beschlussvorschlag:

Der Marktgemeinderat hat keine Einwendungen bezüglich der vorliegenden Planungen zur 3. Änderung des Flächennutzungsplanes sowie der 1. Änderung des Bebauungsplanes Gewerbegebiet „Am Rosenberg“ – Bauabschnitt II der Gemeinde Rügland.

einstimmig beschlossen Ja 19 Nein 0

TOP 4	Neuerlass der Entwässerungssatzung (EWS) zum 01.01.2026 - Aufhebung des Marktgemeinderatsbeschlusses vom 10.06.2025
--------------	--

Aufgrund eines Mangels im Erlassverfahren ist der Beschluss des Marktgemeinderates vom 10.06.2025 aufzuheben. Die Kämmerin erläutert die Hintergründe.

Beschlussvorschlag:

Der Marktgemeinderat hebt den Beschluss vom 10.06.2025 bezüglich des Neuerlasses der Entwässerungssatzung (EWS) zum 01.01.2026 auf.

einstimmig beschlossen Ja 20 Nein 0

TOP 5	Neuerlass der Beitrags- und Gebührensatzung (BGS-EWS) zum 01.01.2026 - Aufhebung des Marktgemeinderatsbeschlusses vom 10.06.2025
--------------	---

Aufgrund eines Mangels im Erlassverfahren ist der Beschluss des Marktgemeinderates vom 10.06.2025 aufzuheben. Die Kämmerin erläutert die Hintergründe.

Beschlussvorschlag:

Der Marktgemeinderat hebt den Beschluss vom 10.06.2025 bezüglich des Neuerlasses der Beitrags- und Gebührensatzung (BGS-EWS) zum 01.01.2026 auf.

einstimmig beschlossen Ja 20 Nein 0

TOP 6	Abwassergebührensatz ab 01.01.2026 - Aktueller Gebührensatz nach erfolgter Neukalkulation - Aufhebung Marktgemeinde- ratsbeschluss vom 15.07.2025
--------------	--

Aufgrund eines Mangels im Erlassverfahren ist der Beschluss des Marktgemeinderates vom 15.07.2025 aufzuheben. Die Kämmerin erläutert die Hintergründe.

Beschlussvorschlag:

Der Marktgemeinderat hebt den Beschluss vom 15.07.2025 bezüglich des Abwassergebührensatzes ab 01.01.2026 (aktueller Gebührensatz nach erfolgter Neukalkulation) auf.

einstimmig beschlossen Ja 20 Nein 0

Der Bayerische Kommunale Prüfungsverband monierte in seiner zuletzt erfolgten Überörtlichen Rechnungsprüfung die Entwässerungssatzung (EWS) des Marktes Dietenhofen. Er verwies hier insbesondere auf § 17 Abs. 2 und 3 der EWS sowie die umfangreichen Änderungen im Wasserhaushaltsgesetz.

Die Röder|Schulte Kommunalberatung, Veitshöchheim empfiehlt aufgrund der umfangreichen Neuerungen einen Neuerlass der Entwässerungssatzung (keine Änderungssatzung).

Die neue Entwässerungssatzung (EWS) lautet wie folgt (die gelb markierten Stellen müssen noch mit dem Ausfertigungsdatum ergänzt werden, xxx = Platzhalter):

**Satzung
für die öffentliche Entwässerungseinrichtung
des Marktes Dietenhofen
(Entwässerungssatzung – EWS)**

vom xxx

Aufgrund von Art. 23 und Art. 24 Abs. 1 Nrn. 1 und 2, Abs. 2 und 3 der Gemeindeordnung (GO) sowie Art. 34 Abs. 2 Satz 1 des Bayerischen Wassergesetzes (BayWG) erlässt der Markt Dietenhofen folgende Satzung:

**§ 1
Öffentliche Einrichtung**

- (1) Der Markt betreibt eine öffentliche Einrichtung zur Abwasserbeseitigung (Entwässerungseinrichtung).
- (2) Art und Umfang der Entwässerungseinrichtung bestimmt der Markt.
- (3) Zur Entwässerungseinrichtung gehören auch die im öffentlichen Straßengrund liegenden Teile der Grundstücksanschlüsse.

**§ 2
Grundstücksbegriff, Verpflichtete**

- (1) Grundstück im Sinn dieser Satzung ist jedes räumlich zusammenhängende und einem gemeinsamen Zweck dienende Grundeigentum desselben Eigentümers, das eine selbstständige wirtschaftliche Einheit bildet, auch wenn es sich um mehrere Grundstücke oder Teile von Grundstücken im Sinn des Grundbuchrechts handelt. Soweit rechtlich verbindliche planerische Vorgaben vorhanden sind, sind sie zu berücksichtigen.
- (2) Die in dieser Satzung für Grundstückseigentümer erlassenen Vorschriften gelten auch für Teileigentümer, Erbbauberechtigte, Wohnungseigentümer, Wohnungserbbauberechtigte, Nießbraucher und sonstige zur Nutzung eines Grundstücks dinglich Berechtigte. Von mehreren dinglich Berechtigten ist jeder berechtigt und verpflichtet; sie haften als Gesamtschuldner.

§ 3 Begriffsbestimmungen

Im Sinn dieser Satzung haben die nachstehenden Begriffe folgende Bedeutung:

1. Abwasser ist das durch häuslichen, gewerblichen, landwirtschaftlichen oder sonstigen Gebrauch in seinen Eigenschaften veränderte Wasser und das bei Trockenwetter damit zusammen abfließende Wasser (Schmutzwasser) sowie das von Niederschlägen aus dem Bereich von bebauten oder befestigten Flächen gesammelt abfließende Wasser (Niederschlagswasser). Als Schmutzwasser gelten auch die aus Anlagen zum Behandeln, Lagern und Ablagern von Abfällen austretenden und gesammelten Flüssigkeiten.

Die Bestimmungen dieser Satzung gelten nicht für das in landwirtschaftlichen Betrieben anfallende Abwasser (einschließlich Jauche und Gülle), das dazu bestimmt ist, auf landwirtschaftlich, forstwirtschaftlich oder gärtnerisch genutzte Böden aufgebracht zu werden; nicht zum Aufbringen bestimmt ist insbesondere das häusliche Abwasser.

2. Kanäle sind Mischwasserkanäle, Schmutzwasserkanäle oder Regenwasserkanäle einschließlich der Sonderbauwerke wie z. B. Schächte, Regenbecken, Pumpwerke, Regenüberläufe.
3. Schmutzwasserkanäle dienen ausschließlich der Aufnahme und Ableitung von Schmutzwasser.
4. Mischwasserkanäle sind zur Aufnahme und Ableitung von Niederschlags- und Schmutzwasser bestimmt.
5. Regenwasserkanäle dienen ausschließlich der Aufnahme und Ableitung von Niederschlagswasser.
6. Sammelkläranlage ist eine Anlage zur Reinigung des in den Kanälen gesammelten Abwassers einschließlich der Ableitung zum Gewässer.
7. Grundstücksanschlüsse

sind

- bei Freispiegelkanälen: die Leitungen vom Kanal bis zum Kontrollschacht. Ist entgegen § 9 Abs. 3 Satz 1 EWS kein Kontrollschacht vorhanden, endet der Grundstücksanschluss an der Grenze privater Grundstücke zum öffentlichen Straßengrund.
- bei Druckentwässerung: die Leitungen vom Kanal bis zum Abwassersammelschacht.
- bei Unterdruckentwässerung: die Leitungen vom Kanal bis einschließlich des Hausanschlussschachts.

8. Grundstücksentwässerungsanlagen

sind

- bei Freispiegelkanälen: die Einrichtungen eines Grundstücks, die der Beseitigung des Abwassers dienen, bis einschließlich des Kontrollschachts. Hierzu zählt auch die im Bedarfsfall erforderliche Hebeanlage zur ordnungsgemäßen Entwässerung eines Grundstücks (§ 9 Abs. 4). Ist

entgegen § 9 Abs. 3 Satz 1 EWS kein Kontrollschacht vorhanden, endet die Grundstücksentwässerungsanlage an der Grenze privater Grundstücke zum öffentlichen Straßengrund.

- Bei Druckentwässerung: die Einrichtungen eines Grundstücks, die der Beseitigung des Abwassers dienen, bis einschließlich des Abwassersammelschachts.
 - Bei Unterdruckentwässerung: die Einrichtungen eines Grundstücks, die der Beseitigung des Abwassers dienen, bis zum Hausanschlusschacht.
9. Kontrollschacht ist ein Übergabeschacht, der zur Kontrolle und Wartung der Anlage dient.
10. Abwassersammelschacht (bei Druckentwässerung) ist ein Schachtbauwerk mit Pumpen- und Steuerungsanlage.
11. Hausanschlusschacht (bei Unterdruckentwässerung) ist ein Schachtbauwerk mit einem als Vorlagebehälter dienenden Stauraum sowie einer Absaugventileinheit.
12. Messschacht ist eine Einrichtung für die Messung des Abwasserabflusses oder die Entnahme von Abwasserproben.
13. Abwasserbehandlungsanlage ist eine Einrichtung, die dazu dient, die Schädlichkeit des Abwassers vor Einleitung in den Kanal zu vermindern oder zu beseitigen. Hierzu zählen insbesondere Kleinkläranlagen zur Reinigung häuslichen Abwassers sowie Anlagen zur (Vor-)Behandlung gewerblichen oder industriellen Abwassers.
14. Fachlich geeigneter Unternehmer ist ein Unternehmer, der geeignet ist, Arbeiten an Grundstücksentwässerungsanlagen fachkundig auszuführen. Voraussetzungen für die fachliche Eignung sind insbesondere
- die ausreichende berufliche Qualifikation und Fachkunde der verantwortlichen technischen Leitung,
 - die Sachkunde des eingesetzten Personals und dessen nachweisliche Qualifikation für die jeweiligen Arbeiten an Grundstücksentwässerungsanlagen,
 - die Verfügbarkeit der benötigten Werkzeuge, Maschinen und Geräte,
 - die Verfügbarkeit und Kenntnis der entsprechenden Normen und Vorschriften,
 - eine interne Qualitätssicherung (Weiterbildung, Kontrollen und Dokumentation).

§ 4

Anschluss- und Benutzungsrecht

- (1) Jeder Grundstückseigentümer kann verlangen, dass sein Grundstück nach Maßgabe dieser Satzung an die Entwässerungseinrichtung angeschlossen wird. Er ist berechtigt, nach Maßgabe der §§ 14 bis 17 das anfallende Abwasser in die Entwässerungseinrichtung einzuleiten.
- (2) Das Anschluss- und Benutzungsrecht erstreckt sich nur auf solche Grundstücke, die durch einen Kanal erschlossen sind. Der Grundstückseigentümer kann unbeschadet weiter gehender bundes- und landesgesetzlicher Vorschriften nicht verlangen, dass neue Kanäle hergestellt oder bestehende

Kanäle geändert werden. Welche Grundstücke durch einen Kanal erschlossen werden, bestimmt der Markt.

- (3) Ein Anschluss- und Benutzungsrecht besteht nicht,
 - 1. wenn das Abwasser wegen seiner Art oder Menge nicht ohne Weiteres von der Entwässerungseinrichtung übernommen werden kann und besser von demjenigen behandelt wird, bei dem es anfällt oder
 - 2. solange eine Übernahme des Abwassers technisch oder wegen des unverhältnismäßig hohen Aufwands nicht möglich ist.
- (4) Der Markt kann den Anschluss und die Benutzung versagen, wenn die gesonderte Behandlung des Abwassers wegen der Siedlungsstruktur das Wohl der Allgemeinheit nicht beeinträchtigt.
- (5) Unbeschadet des Abs. 4 besteht ein Benutzungsrecht nicht, soweit eine Versickerung oder anderweitige Beseitigung von Niederschlagswasser ordnungsgemäß möglich ist. Der Nachweis, dass im Einzelfall nichts versickert oder das Niederschlagswasser auf andere Weise nicht ordnungsgemäß beseitigt werden kann, ist vom Grundstückseigentümer zu erbringen. Der Markt kann hiervon Ausnahmen zulassen oder bestimmen, wenn die Einleitung von Niederschlagswasser aus betriebstechnischen Gründen erforderlich ist.

§ 5

Anschluss- und Benutzungszwang

- (1) Die zum Anschluss Berechtigten (§ 4) sind verpflichtet, bebaute Grundstücke an die Entwässerungseinrichtung anzuschließen (Anschlusszwang). Ein Anschlusszwang besteht nicht, wenn der Anschluss rechtlich oder tatsächlich unmöglich ist.
- (2) Die zum Anschluss Berechtigten (§ 4) sind verpflichtet, auch unbebaute Grundstücke an die Entwässerungseinrichtung anzuschließen, wenn Abwasser anfällt.
- (3) Ein Grundstück gilt als bebaut, wenn auf ihm bauliche Anlagen, bei deren Benutzung Abwasser anfallen kann, dauernd oder vorübergehend vorhanden sind.
- (4) Bei baulichen Maßnahmen, die eine Veränderung der Abwassereinleitung nach Menge oder Beschaffenheit zur Folge haben, muss der Anschluss vor dem Beginn der Benutzung des Baus hergestellt sein. In allen anderen Fällen ist der Anschluss nach schriftlicher Aufforderung durch den Markt innerhalb der von ihm gesetzten Frist herzustellen.
- (5) Auf Grundstücken, die an die Entwässerungseinrichtung angeschlossen sind, ist im Umfang des Benutzungsrechts alles Abwasser in die Entwässerungseinrichtung einzuleiten (Benutzungszwang). Verpflichtet sind der Grundstückseigentümer und alle Benutzer der Grundstücke. Sie haben auf Verlangen des Marktes die dafür erforderliche Überwachung zu dulden.

§ 6

Befreiung von Anschluss- oder Benutzungszwang

- (1) Von der Verpflichtung zum Anschluss oder zur Benutzung wird auf Antrag ganz oder zum Teil befreit, wenn der Anschluss oder die Benutzung aus besonderen Gründen auch unter Berücksichtigung der Erfordernisse des Gemeinwohls nicht zumutbar ist. Der Antrag auf Befreiung ist unter Angabe der Gründe schriftlich bei dem Markt einzureichen.

- (2) Die Befreiung kann befristet, unter Bedingungen, Auflagen und Widerrufsvorbehalt erteilt werden.

§ 7

Sondervereinbarungen

- (1) Ist der Grundstückseigentümer nicht zum Anschluss oder zur Benutzung berechtigt oder verpflichtet, kann der Markt durch Vereinbarung ein besonderes Benutzungsverhältnis begründen.
- (2) Für dieses Benutzungsverhältnis gelten die Bestimmungen dieser Satzung und der Beitrags- und Gebührensatzung entsprechend. Ausnahmsweise kann in der Sondervereinbarung Abweichendes bestimmt werden, soweit dies sachgerecht ist.

§ 8

Grundstücksanschluss

- (1) Der Grundstücksanschluss wird von dem Markt hergestellt, verbessert, erneuert, geändert und unterhalten sowie stillgelegt und beseitigt. Der Markt kann, soweit der Grundstücksanschluss nicht nach § 1 Abs. 3 Bestandteil der Entwässerungseinrichtung ist, auf Antrag zulassen oder von Amts wegen anordnen, dass der Grundstückseigentümer den Grundstücksanschluss ganz oder teilweise herstellt, verbessert, erneuert, ändert und unterhält sowie stilllegt und beseitigt; § 9 Abs. 2 und 6 sowie §§ 10 bis 12 gelten entsprechend.
- (2) Der Markt bestimmt Zahl, Art, Nennweite und Führung der Grundstücksanschlüsse. Sie bestimmt auch, wo und an welchen Kanal anzuschließen ist. Begründete Wünsche des Grundstückseigentümers werden dabei nach Möglichkeit berücksichtigt. Soll auf Verlangen des Grundstückseigentümers ein zusätzlicher Grundstücks(teil)anschluss im öffentlichen Straßengrund hergestellt werden, kann der Markt verlangen, dass die näheren Einzelheiten einschließlich der Kostentragung vorher in einer gesonderten Vereinbarung geregelt werden.
- (3) Jeder Grundstückseigentümer, dessen Grundstück an die Entwässerungseinrichtung angeschlossen oder anzuschließen ist, muss die Verlegung von Grundstücksanschlüssen, den Einbau von Schächten, Schiebern, Messeinrichtungen und dergleichen und von Sonderbauwerken zulassen, ferner das Anbringen von Hinweisschildern dulden, soweit diese Maßnahmen für die ordnungsgemäße Beseitigung des auf seinem Grundstück anfallenden Abwassers erforderlich sind.

§ 9

Grundstücksentwässerungsanlage

- (1) Jedes Grundstück, das an die Entwässerungseinrichtung angeschlossen wird, ist vorher vom Grundstückseigentümer mit einer Grundstücksentwässerungsanlage zu versehen. Wird das Schmutzwasser über die Entwässerungseinrichtung abgeleitet, aber keiner Sammelkläranlage zugeführt, ist die Grundstücksentwässerungsanlage mit einer Abwasserbehandlungsanlage auszustatten.
- (2) Die Grundstücksentwässerungsanlage und die Abwasserbehandlungsanlage im Sinn des Abs. 1 Satz 2 sind nach den allgemein anerkannten Regeln der Technik herzustellen, zu betreiben, zu verbessern, zu erneuern, zu ändern, zu unterhalten, stillzulegen oder zu beseitigen. Für die Reinigungsleistung der Abwasserbehandlungsanlage im Sinn des Abs. 1 Satz 2 ist darüber hinaus der Stand der Technik maßgeblich.

- (3) Am Ende der Grundstücksentwässerungsanlage ist ein Kontrollschacht zu errichten. Der Markt kann verlangen, dass anstelle oder zusätzlich zum Kontrollschacht ein Messschacht zu erstellen ist. Bei Druckentwässerung oder Unterdruckentwässerung gelten Sätze 1 und 2 nicht, wenn die Kontrolle und Wartung der Grundstücksentwässerungsanlage über den Abwassersammelschacht oder den Hausanschlusschacht durchgeführt werden kann.
- (4) Besteht zum Kanal kein ausreichendes Gefälle, kann der Markt vom Grundstückseigentümer den Einbau und den Betrieb einer Hebeanlage zur Entwässerung des Grundstücks verlangen, wenn ohne diese Anlage eine ordnungsgemäße Beseitigung des Abwassers bei einer den allgemein anerkannten Regeln der Technik entsprechenden Planung und Ausführung des Kanalsystems für den Markt nicht möglich oder nicht wirtschaftlich ist.
- (5) Gegen den Rückstau des Abwassers aus der Entwässerungseinrichtung hat sich jeder Anschlussnehmer selbst zu schützen.
- (6) Die Grundstücksentwässerungsanlage sowie Arbeiten daran dürfen nur durch fachlich geeignete Unternehmer ausgeführt werden. Der Markt kann den Nachweis der fachlichen Eignung verlangen.

§ 10

Zulassung der Grundstücksentwässerungsanlage

- (1) Bevor die Grundstücksentwässerungsanlage hergestellt oder geändert wird, sind dem Markt folgende Unterlagen in doppelter Fertigung einzureichen:
 - a) Lageplan des zu entwässernden Grundstücks im Maßstab 1:1.000,
 - b) Grundriss- und Flächenpläne im Maßstab 1:100, aus denen der Verlauf der Leitungen und im Fall des § 9 Abs. 1 Satz 2 die Abwasserbehandlungsanlage ersichtlich sind,
 - c) Längsschnitte aller Leitungen mit Darstellung der Entwässerungsgegenstände im Maßstab 1:100, bezogen auf Normal-Null (NN), aus denen insbesondere die Gelände- und Kanalsohlenhöhen, die maßgeblichen Kellersohlenhöhen, Querschnitte und Gefälle der Kanäle, Schächte, höchste Grundwasseroberfläche zu ersehen sind,
 - d) wenn Gewerbe- oder Industrieabwasser oder Abwasser, das in seiner Beschaffenheit erheblich vom Hausabwasser abweicht, zugeführt wird, ferner Angaben über
 - Zahl der Beschäftigten und der ständigen Bewohner auf dem Grundstück, wenn deren Abwasser miterfasst werden soll,
 - Menge und Beschaffenheit des Verarbeitungsmaterials, der Erzeugnisse,
 - die Abwasser erzeugenden Betriebsvorgänge,
 - Höchstzufluss und Beschaffenheit des zum Einleiten bestimmten Abwassers,
 - die Zeiten, in denen eingeleitet wird, die Vorbehandlung des Abwassers (Kühlung, Reinigung, Neutralisation, Dekontaminierung) mit Bemessungsnachweisen.

Soweit nötig, sind die Angaben zu ergänzen durch den wasserwirtschaftlichen Betriebsplan (Zufluss, Verbrauch, Kreislauf, Abfluss) und durch Pläne der zur Vorbehandlung beabsichtigten Einrichtungen.

Die Pläne müssen den bei dem Markt aufliegenden Planmustern entsprechen. Alle Unterlagen sind vom Grundstückseigentümer und dem Planfertiger zu unterschreiben. Der Markt kann erforderlichenfalls weitere Unterlagen anfordern.

- (2) Der Markt prüft, ob die geplante Grundstücksentwässerungsanlage den Bestimmungen dieser Satzung entspricht. Ist das der Fall, erteilt der Markt schriftlich seine Zustimmung und gibt eine Fertigung der eingereichten Unterlagen mit Zustimmungsvermerk zurück; die Zustimmung kann unter Bedingungen und Auflagen erteilt werden. Die Zustimmung gilt als erteilt, wenn der Markt nicht innerhalb von drei Monaten nach Zugang der vollständigen Planunterlagen ihre Zustimmung schriftlich verweigert. Entspricht die Grundstücksentwässerungsanlage nicht den Bestimmungen dieser Satzung, setzt der Markt dem Grundstückseigentümer unter Angabe der Mängel eine angemessene Frist zur Berichtigung und erneuten Einreichung der geänderten Unterlagen bei dem Markt; Satz 3 gilt entsprechend.
- (3) Mit der Herstellung oder Änderung der Grundstücksentwässerungsanlage darf erst begonnen werden, wenn die Zustimmung nach Abs. 2 erteilt worden ist oder als erteilt gilt. Eine Genehmigungspflicht nach sonstigen, insbesondere nach straßen-, bau- und wasserrechtlichen Bestimmungen bleibt durch die Zustimmung unberührt.
- (4) Von den Bestimmungen der Abs. 1 bis 3 kann der Markt Ausnahmen zulassen.

§ 11

Herstellung und Prüfung der Grundstücksentwässerungsanlage

- (1) Der Grundstückseigentümer hat dem Markt den Beginn des Herstellens, des Änderns, des Ausführens größerer Unterhaltungsarbeiten oder des Beseitigens spätestens drei Tage vorher schriftlich anzuzeigen und gleichzeitig den Unternehmer zu benennen. Muss wegen Gefahr im Verzug mit den Arbeiten sofort begonnen werden, ist der Beginn innerhalb von 24 Stunden schriftlich anzuzeigen.
- (2) Der Markt ist berechtigt, die Arbeiten zu überprüfen. Der Grundstückseigentümer hat zu allen Überprüfungen Arbeitskräfte, Geräte und Werkstoffe bereitzustellen.
- (3) Der Grundstückseigentümer hat die Grundstücksentwässerungsanlage vor Verdeckung der Leitungen auf satzungsgemäße Errichtung und vor ihrer Inbetriebnahme auf Mängelfreiheit durch einen nicht an der Bauausführung beteiligten fachlich geeigneten Unternehmer prüfen und das Ergebnis durch diesen bestätigen zu lassen. Dies gilt nicht, soweit der Markt die Prüfungen selbst vornimmt; sie hat dies vorher anzukündigen. Abs. 2 Satz 2 gilt entsprechend. Werden die Leitungen vor Durchführung der Prüfung auf satzungsgemäße Errichtung der Grundstücksentwässerungsanlage verdeckt, sind sie auf Anordnung des Marktes freizulegen.
- (4) Soweit der Markt die Prüfungen nicht selbst vornimmt, hat der Grundstückseigentümer dem Markt die Bestätigungen nach Abs. 3 vor Verdeckung der Leitungen und vor Inbetriebnahme der Grundstücksentwässerungsanlage unaufgefordert vorzulegen. Der Markt kann die Verdeckung der Leitungen oder die Inbetriebnahme der Grundstücksentwässerungsanlage innerhalb eines Monats nach Vorlage der Bestätigungen oder unverzüglich nach Prüfung durch den Markt schriftlich untersagen. In diesem Fall setzt der Markt dem Grundstückseigentümer unter Angabe der Gründe für die Untersagung eine angemessene Nachfrist für die Beseitigung der Mängel; Sätze 1 und 2 sowie Abs. 3 gelten entsprechend.

- (5) Die Zustimmung nach § 10 Abs. 2, die Bestätigungen des fachlich geeigneten Unternehmers oder die Prüfung durch den Markt befreien den Grundstückseigentümer, den ausführenden oder prüfenden Unternehmer sowie den Planfertiger nicht von der Verantwortung für die vorschriftsmäßige und fehlerfreie Planung und Ausführung der Anlage.
- (6) Liegt im Fall des § 9 Abs. 1 Satz 2 die Bestätigung eines privaten Sachverständigen der Wasserwirtschaft über die ordnungsgemäße Errichtung der Abwasserbehandlungsanlage gemäß den Richtlinien für Zuwendungen für Kleinkläranlagen vor, ersetzt diese in ihrem Umfange die Prüfung und Bestätigung nach Abs. 3 und Abs. 4.

§ 12

Überwachung

- (1) Der Grundstückseigentümer hat die von ihm zu unterhaltenden Grundstücksanschlüsse, Messschächte und Grundstücksentwässerungsanlagen, die an Misch- oder Schmutzwasserkanäle angeschlossen sind, in Abständen von jeweils 20 Jahren ab Inbetriebnahme auf eigene Kosten durch einen fachlich geeigneten Unternehmer auf Mängelfreiheit prüfen und das Ergebnis durch diesen bestätigen zu lassen. Für Anlagen in Wasserschutzgebieten gelten kürzere Abstände entsprechend den Festlegungen in der jeweiligen Schutzgebietsverordnung; ist dort nichts geregelt ist die Dichtigkeit wiederkehrend alle fünf Jahre durch Sichtprüfung und alle zehn Jahre durch Druckprobe oder ein anderes gleichwertiges Verfahren nachzuweisen. Festgestellte Mängel hat der Grundstückseigentümer unverzüglich beseitigen zu lassen. Bei erheblichen Mängeln ist innerhalb von sechs Monaten nach Ausstellung der Bestätigung eine Nachprüfung durchzuführen. Der Markt kann verlangen, dass die Bestätigung über die Mängelfreiheit und über die Nachprüfung bei festgestellten Mängeln vorgelegt werden.
- (2) Für nach § 9 Abs. 1 Satz 2 erforderliche Abwasserbehandlungsanlagen gelten die einschlägigen wasserrechtlichen Bestimmungen, insbesondere Art. 60 Abs. 1 und 2 BayWG für Kleinkläranlagen.
- (3) Der Grundstückseigentümer hat Störungen und Schäden an den Grundstücksanschlüssen, Messschächten, Grundstücksentwässerungsanlagen, Überwachungseinrichtungen und Abwasserbehandlungsanlagen unverzüglich dem Markt anzuzeigen.
- (4) Wird Gewerbe- oder Industrieabwasser oder Abwasser, das in seiner Beschaffenheit erheblich vom Hausabwasser abweicht, der Entwässerungseinrichtung zugeführt, kann der Markt den Einbau und den Betrieb von Überwachungseinrichtungen verlangen. Hierauf wird in der Regel verzichtet, soweit für die Einleitung eine wasserrechtliche Genehmigung der Kreisverwaltungsbehörde vorliegt und die Ergebnisse der wasserrechtlich vorgeschriebenen Eigen- oder Selbstüberwachung dem Markt vorgelegt werden.
- (5) Unbeschadet der Abs. 1 bis 4 ist der Markt befugt, die Grundstücksentwässerungsanlagen jederzeit zu überprüfen, Abwasserproben zu entnehmen sowie Messungen und Untersuchungen durchzuführen. Dasselbe gilt für die Grundstücksanschlüsse und Messschächte, wenn sie der Markt nicht selbst unterhält. Der Markt kann jederzeit verlangen, dass die vom Grundstückseigentümer zu unterhaltenden Anlagen in einen Zustand gebracht werden, der Störungen anderer Einleiter, Beeinträchtigungen der Entwässerungseinrichtung und Gewässerverunreinigungen ausschließt. Führt der Markt aufgrund der Sätze 1 oder 2 eine Überprüfung der Grundstücksentwässerungsanlagen, der Messschächte oder der vom Grundstückseigentümer zu unterhaltenden Grundstücksanschlüsse auf Mängelfreiheit durch, beginnt die Frist nach Abs. 1 Satz 1 mit Abschluss der Prüfung durch den Markt neu zu laufen.

- (6) Die Verpflichtungen nach den Abs. 1 bis 5 gelten auch für den Benutzer des Grundstücks.

§ 13

Stilllegung von Entwässerungsanlagen auf dem Grundstück

Sobald ein Grundstück an die Entwässerungseinrichtung angeschlossen ist, sind nicht der Ableitung zur Entwässerungseinrichtung dienende Grundstücksentwässerungsanlagen sowie dazugehörige Abwasserbehandlungsanlagen in dem Umfang außer Betrieb zu setzen, in dem das Grundstück über die Entwässerungseinrichtung entsorgt wird. § 9 Abs. 1 Satz 2 bleibt unberührt.

§ 14

Einleiten in die Kanäle

- (1) In Schmutzwasserkanäle darf nur Schmutzwasser, in Regenwasserkanäle nur Niederschlagswasser eingeleitet werden. In Mischwasserkanäle darf sowohl Schmutz- als auch Niederschlagswasser eingeleitet werden.
- (2) Den Zeitpunkt, von dem ab in die Kanäle eingeleitet werden darf, bestimmt der Markt.

§ 15

Verbot des Einleitens, Einleitungsbedingungen

- (1) In die Entwässerungseinrichtung dürfen Stoffe nicht eingeleitet oder eingebracht werden, die
 - die dort beschäftigten Personen gefährden oder deren Gesundheit beeinträchtigen,
 - die Entwässerungseinrichtung oder die angeschlossenen Grundstücke gefährden oder beschädigen,
 - den Betrieb der Entwässerungseinrichtung erschweren, behindern oder beeinträchtigen,
 - die landwirtschaftliche oder gärtnerische Verwertung des Klärschlammes erschweren oder verhindern oder
 - sich sonst schädlich auf die Umwelt, insbesondere die Gewässer, auswirken.
- (2) Dieses Verbot gilt insbesondere für
 1. feuergefährliche oder zerknallfähige Stoffe wie Benzin oder Öl,
 2. infektiöse Stoffe, Medikamente,
 3. radioaktive Stoffe,
 4. Farbstoffe, soweit sie zu einer deutlichen Verfärbung des Abwassers in der Sammelkläranlage oder des Gewässers führen, Lösemittel,
 5. Abwasser oder andere Stoffe, die schädliche Ausdünstungen, Gase oder Dämpfe verbreiten können,

6. Grund- und Quellwasser, sowie Drainwasser,
7. feste Stoffe, auch in zerkleinerter Form, wie Schutt, Asche, Sand, Kies, Faserstoffe, Zement, Kunstharze, Teer, Pappe, Dung, Küchenabfälle, Schlachtabfälle, Treber, Hefe, flüssige Stoffe, die erhärten,
8. Räumgut aus Leichtstoff- und Fettabscheidern, Jauche, Gülle, Abwasser aus Dunggruben und Tierhaltungen, Silagegärsaft, Blut aus Schlächtereien, Molke,
9. Absetzgut, Räumgut, Schlämme oder Suspensionen aus Abwasserbehandlungsanlagen und Abortgruben unbeschadet gemeindlicher Regelungen zur Beseitigung der Fäkalschlämme,
10. Stoffe oder Stoffgruppen, die wegen der Besorgnis einer Giftigkeit, Langlebigkeit, Anreicherungsfähigkeit oder einer krebserzeugenden, fruchtschädigenden oder erbgutverändernden Wirkung als gefährlich zu bewerten sind wie Schwermetalle, Cyanide, halogenierte Kohlenwasserstoffe, Polycyclische Aromaten, Phenole.

Ausgenommen sind

- unvermeidbare Spuren solcher Stoffe im Abwasser in der Art und in der Menge, wie sie auch im Abwasser aus Haushaltungen üblicherweise anzutreffen sind;
 - Stoffe, die nicht vermieden oder in einer Vorbehandlungsanlage zurückgehalten werden können und deren Einleitung der Markt in den Einleitungsbedingungen nach Abs. 3 oder 4 zugelassen hat;
 - Stoffe, die aufgrund einer Genehmigung nach § 58 des Wasserhaushaltsgesetzes eingeleitet werden dürfen.
11. Abwasser aus Industrie- und Gewerbebetrieben,
 - von dem zu erwarten ist, dass es auch nach der Behandlung in der Sammelkläranlage nicht den Mindestanforderungen nach § 57 des Wasserhaushaltsgesetzes entsprechen wird,
 - das wärmer als +35 °C ist,
 - das einen pH-Wert von unter 6,5 oder über 9,5 aufweist,
 - das aufschwimmende Öle und Fette enthält,
 - das als Kühlwasser benutzt worden ist.
 12. nicht neutralisiertes Kondensat aus ölbefeuerten Brennwert-Heizkesseln; das gilt nicht für Ölbrennwertkessel bis 200 kW, die mit schwefelarmem Heizöl EL betrieben werden,
 13. nicht neutralisiertes Kondensat aus gasbefeuerten Brennwert-Heizkesseln mit einer Nennwertleistung über 200 kW.
- (3) Die Einleitungsbedingungen nach Abs. 2 Nr. 10 Satz 2 zweiter Spiegelstrich werden gegenüber den einzelnen Anschlusspflichtigen oder im Rahmen einer Sondervereinbarung festgelegt.

- (4) Über Abs. 3 hinaus kann der Markt in Einleitungsbedingungen auch die Einleitung von Abwasser besonderer Art und Menge ausschließen oder von besonderen Voraussetzungen abhängig machen, soweit dies zum Schutz des Betriebspersonals, der Entwässerungseinrichtung oder zur Erfüllung der für den Betrieb der Entwässerungseinrichtung geltenden Vorschriften, insbesondere der Bedingungen und Auflagen des dem Markt erteilten wasserrechtlichen Bescheids, erforderlich ist.
- (5) Der Markt kann die Einleitungsbedingungen nach Abs. 3 und 4 neu festlegen, wenn die Einleitung von Abwasser in die Entwässerungseinrichtung nicht nur vorübergehend nach Art oder Menge wesentlich geändert wird oder wenn sich die für den Betrieb der Entwässerungseinrichtung geltenden Gesetze oder Bescheide ändern. Der Markt kann Fristen festlegen, innerhalb derer die zur Erfüllung der geänderten Anforderungen notwendigen Maßnahmen durchgeführt werden müssen.
- (6) Der Markt kann die Einleitung von Stoffen im Sinn der Abs. 1 und 2 zulassen, wenn der Verpflichtete Vorkehrungen trifft, durch die die Stoffe ihre gefährdende oder schädigende Wirkung verlieren oder der Betrieb der Entwässerungseinrichtung nicht erschwert wird. In diesem Fall hat er dem Markt eine Beschreibung mit Plänen in doppelter Fertigung vorzulegen. Darüber hinaus kann der Markt im Einzelfall, insbesondere aufgrund tatsächlicher Baugrundverhältnisse, die Einleitung von Grund- und Quellwasser sowie Drainwasser zulassen; die näheren Einzelheiten einschließlich der Kostentragung sind in einer gesonderten Vereinbarung zu regeln.
- (7) Leitet der Grundstückseigentümer Kondensat aus ölbefeuerten Brennwert-Heizkesseln oder aus gasbefeuerten Brennwert-Heizkesseln mit einer Nennwertleistung über 200 kW in die Entwässerungseinrichtung ein, ist er verpflichtet, das Kondensat zu neutralisieren und dem Markt über die Funktionsfähigkeit der Neutralisationsanlage jährlich eine Bescheinigung eines Betriebes nach § 2 Abs. 1 Satz 2 Schornsteinfeger-Handwerksgesetz oder eines geeigneten Fachbetriebs vorzulegen.
- (8) Besondere Vereinbarungen zwischen dem Markt und einem Verpflichteten, die das Einleiten von Stoffen im Sinn des Abs. 1 durch entsprechende Vorkehrungen an der Entwässerungseinrichtung ermöglichen, bleiben vorbehalten.
- (9) Wenn Stoffe im Sinn des Abs. 1 in eine Grundstücksentwässerungsanlage oder in die Entwässerungseinrichtung gelangen, ist dies dem Markt sofort anzuzeigen.

§ 16

Abscheider

Sofern mit dem Abwasser Leichtflüssigkeiten (z. B. Benzin, Öle oder Fette) mitabgeschwemmt werden können, ist das Abwasser über in die Grundstücksentwässerungsanlage eingebaute Leichtflüssigkeits- bzw. Fettabscheider abzuleiten. Die Abscheider sind nach den allgemein anerkannten Regeln der Technik zu errichten, zu betreiben und regelmäßig zu warten. Der Markt kann den Nachweis der ordnungsgemäßen Eigenkontrolle, Wartung, Entleerung und Generalinspektion verlangen. Das Abscheidegut ist schadlos zu entsorgen.

§ 17

Untersuchung des Abwassers

- (1) Der Markt kann über die Art und Menge des eingeleiteten oder einzuleitenden Abwassers Aufschluss verlangen. Bevor erstmals Abwasser eingeleitet oder wenn Art oder Menge des eingeleiteten Abwassers geändert werden, ist dem Markt auf Verlangen nachzuweisen, dass das Abwasser keine Stoffe enthält, die unter das Verbot des § 15 fallen.

- (2) Der Markt kann eingeleitetes Abwasser jederzeit, auch periodisch untersuchen lassen. Auf die Überwachung wird in der Regel verzichtet, soweit für die Einleitung in die Sammelkanalisation eine wasserrechtliche Genehmigung der Kreisverwaltungsbehörde vorliegt, die dafür vorgeschriebenen Untersuchungen aus der Eigen- oder Selbstüberwachung ordnungsgemäß durchgeführt und die Ergebnisse dem Markt vorgelegt werden. Der Markt kann verlangen, dass die nach § 12 Abs. 4 eingebauten Überwachungseinrichtungen ordnungsgemäß betrieben und die Messergebnisse vorgelegt werden.

§ 18

Haftung

- (1) Der Markt haftet unbeschadet Abs. 2 nicht für Schäden, die auf solchen Betriebsstörungen beruhen, die sich auch bei ordnungsgemäßer Planung, Ausführung und Unterhaltung der Entwässerungseinrichtung nicht vermeiden lassen. Satz 1 gilt insbesondere auch für Schäden, die durch Rückstau hervorgerufen werden.
- (2) Der Markt haftet für Schäden, die sich aus der Benutzung der Entwässerungseinrichtung ergeben, nur dann, wenn einer Person, deren sich der Markt zur Erfüllung ihrer Verpflichtungen bedient, Vorsatz oder Fahrlässigkeit zur Last fällt.
- (3) Der Grundstückseigentümer und der Benutzer haben für die ordnungsgemäße Benutzung der Entwässerungseinrichtung einschließlich des Grundstücksanschlusses zu sorgen.
- (4) Wer den Vorschriften dieser Satzung oder einer Sondervereinbarung zuwiderhandelt, haftet dem Markt für alle ihr dadurch entstehenden Schäden und Nachteile. Dasselbe gilt für Schäden und Nachteile, die durch den mangelhaften Zustand der Grundstücksentwässerungsanlage oder des Grundstücksanschlusses verursacht werden, soweit dieser nach § 8 vom Grundstückseigentümer herzustellen, zu verbessern, zu erneuern, zu ändern und zu unterhalten sowie stillzulegen und zu beseitigen ist. Mehrere Verpflichtete haften als Gesamtschuldner.

§ 19

Grundstücksbenutzung

- (1) Der Grundstückseigentümer hat das Anbringen und Verlegen von Leitungen einschließlich Zubehör zur Ableitung von Abwasser über sein im Einrichtungsgebiet liegendes Grundstück sowie sonstige Schutzmaßnahmen unentgeltlich zuzulassen, wenn und soweit diese Maßnahmen für die örtliche Abwasserbeseitigung erforderlich sind. Diese Pflicht betrifft nur Grundstücke, die an die Entwässerungseinrichtung angeschlossen oder anzuschließen sind, die vom Eigentümer im wirtschaftlichen Zusammenhang mit einem angeschlossenen oder zum Anschluss vorgesehenen Grundstück genutzt werden oder für die die Möglichkeit der örtlichen Abwasserbeseitigung sonst wirtschaftlich vorteilhaft ist. Die Verpflichtung entfällt, soweit die Inanspruchnahme der Grundstücke den Eigentümer in unzumutbarer Weise belasten würde.
- (2) Der Grundstückseigentümer ist rechtzeitig über Art und Umfang der beabsichtigten Inanspruchnahme seines Grundstücks zu benachrichtigen.
- (3) Der Grundstückseigentümer kann die Verlegung der Anlagen verlangen, wenn sie an der bisherigen Stelle für ihn nicht mehr zumutbar sind. Die Kosten der Verlegung hat der Markt zu tragen, soweit die Einrichtung nicht ausschließlich der Entsorgung des Grundstücks dient.

- (4) Die Abs. 1 bis 3 gelten nicht für öffentliche Verkehrswege und Verkehrsflächen sowie für Grundstücke, die durch Planfeststellung für den Bau von öffentlichen Verkehrswegen und Verkehrsflächen bestimmt sind.

§ 20

Betretungsrecht

- (1) Der Grundstückseigentümer und der Benutzer des Grundstücks haben zu dulden, dass zur Überwachung ihrer satzungsmäßigen und gesetzlichen Pflichten die mit dem Vollzug dieser Satzung beauftragten Personen des Marktes zu angemessener Tageszeit Grundstücke, Gebäude, Anlagen, Einrichtungen, Wohnungen und Wohnräume im erforderlichen Umfang betreten; auf Verlangen haben sich diese Personen auszuweisen. Ihnen ist ungehindert Zugang zu allen Anlagenteilen zu gewähren und sind die notwendigen Auskünfte zu erteilen. Der Grundstückseigentümer und der Benutzer des Grundstücks werden nach Möglichkeit vorher verständigt; das gilt nicht für Probenahmen und Abwassermessungen.
- (2) Nach anderen Rechtsvorschriften bestehende Betretungs- und Überwachungsrechte bleiben unberührt.

§ 21

Ordnungswidrigkeiten

- (1) Nach Art. 24 Abs. 2 Satz 2 der Gemeindeordnung kann mit Geldbuße belegt werden, wer vorsätzlich
1. eine der in § 10 Abs. 1, § 11 Abs. 1, Abs. 4 Sätze 1 und 3, § 12 Abs. 1 Satz 2 und Abs. 3, § 15 Abs. 9, § 17 Abs. 1 Satz 2 und Abs. 2 Sätze 2 und 3 sowie § 20 Abs. 1 Satz 2 festgelegten oder hierauf gestützten Anzeige-, Auskunfts-, Nachweis- oder Vorlagepflichten verletzt,
 2. entgegen § 10 Abs. 3 Satz 1 vor Zustimmung des Marktes mit der Herstellung oder Änderung der Grundstücksentwässerungsanlage beginnt,
 3. entgegen § 11 Abs. 3 Satz 1, § 12 Abs. 1 Satz 1 eine unrichtige Bestätigung ausstellt oder entgegen § 11 Abs. 4 Satz 1, § 12 Abs. 1 Satz 2 vorlegt,
 4. entgegen § 11 Abs. 3, Abs. 4 Sätze 1 und 3 vor Prüfung der Grundstücksentwässerungsanlage durch einen fachlich geeigneten Unternehmer oder vor Vorlage von dessen Bestätigung oder vor Prüfung durch den Markt die Leitungen verdeckt oder einer Untersagung des Marktes nach § 11 Abs. 4 Satz 2 zuwiderhandelt,
 5. entgegen § 12 Abs. 1 Satz 1 die Grundstücksentwässerungsanlagen nicht innerhalb der vorgegebenen Fristen überprüfen lässt,
 6. entgegen den Vorschriften der §§ 14 und 15 Abwasser oder sonstige Stoffe in die Entwässerungseinrichtung einleitet oder einbringt,
 7. entgegen § 20 Abs. 1 Satz 2 den mit dem Vollzug dieser Satzung beauftragten Personen des Marktes nicht ungehindert Zugang zu allen Anlagenteilen gewährt.

- (2) Nach anderen Rechtsvorschriften bestehende Ordnungswidrigkeitentatbestände bleiben unberührt.

§ 22

Anordnungen für den Einzelfall; Zwangsmittel

- (1) Der Markt kann zur Erfüllung der nach dieser Satzung bestehenden Verpflichtungen Anordnungen für den Einzelfall erlassen.
- (2) Für die Erzwingung der in dieser Satzung vorgeschriebenen Handlungen, eines Duldens oder Unterlassens gelten die Vorschriften des Bayerischen Verwaltungszustellungs- und Vollstreckungsgesetzes.

§ 23

Inkrafttreten

- (1) Diese Satzung tritt am 01.01.2026 in Kraft.
- (2) Gleichzeitig tritt die Satzung vom 15. September 1998 außer Kraft.

Dietenhofen, den xxx

Rainer Erdel
Erster Bürgermeister

Beschlussvorschlag:

Der Marktgemeinderat beschließt den Neuerlass der Entwässerungssatzung (EWS) zum 01.01.2026 in der oben abgebildeten Form. Gleichzeitig tritt die Satzung vom 15. September 1998 außer Kraft.

einstimmig beschlossen Ja 20 Nein 0

TOP 8

Abwassergebührensatz ab 01.01.2026 - Aktueller Gebührensatz nach erfolgter Neukalkulation

Die gemeindliche Abwassergebühr wird von der Dr.Schulte | Röder Kommunalberatung, Veitshöchheim für einen Vierjahreszeitraum kalkuliert. Die Gebühr wurde zuletzt mit Wirkung zum 01.01.2023 auf 3,55 €/m³ (Normalbenutzer) bzw. 1,78 €/m³ (Gebührensatz mit 50%igem Abschlag Ortsteil Dietenholz) erhöht.

Die Gebührenkalkulation wurde am 10.04.2025 überarbeitet. Aufgrund der vom Markt Dietenhofen zur Verfügung gestellten Unterlagen, Planansätze und Informationen sowie den Entscheidungsparametern (kalkulatorischer Zins) empfahl die Dr.Schulte | Röder Kommunalberatung den Abbruch des aktuellen Kalkulationszeitraumes (Jahre 2023 bis 2026) und eine Neuerstellung der Kalkulationsgrundlage. Die Empfehlung eines Abbruchs wurde u. a. damit begründet, dass die derzeitige Gebühr von 3,55 €/m³ über 20 % von der Nachkalkulation abweicht (Gebühr hier: 4,59 €/m³).

Dem Verwaltungs-, Finanz-, Familien- und Sozialausschuss wurden in seiner Sitzung am 27.05.2025 vier unterschiedliche Alternativen bezüglich der Neuerstellung einer Kalkulationsgrundlage vorgestellt. Der Ausschuss hat sich im Anschluss dahingehend beraten, dass der aktuelle Kalkulationszeitraum (Jahre 2023 bis 2026) abgebrochen werden und eine neue Kalkulationsgrundlage von der Dr.Schulte|Röder Kommunalberatung erstellt werden soll. Hierbei soll die Sonderrücklage für Investitionen (Abschreibung auf zuwendungsfinanziertes Vermögen) aufgelöst werden. Der 50%ige Abschlag für den Ortsteil Dietenholz soll weiterhin beibehalten werden. *Anmerkung: Die Sonderrücklage für Gebührenüber- und -unterdeckungen muss bei allen vier Alternativen aufgelöst werden.*

Der Marktgemeinderat hatte die Entscheidung des Ausschusses in seiner Sitzung am 10.06.2025 gebilligt. Die Gebühr lag zu diesem Zeitpunkt nach einer ersten Hochrechnung auf dem Niveau von 4,24 €/m³ bzw. bei 2,12 €/m³.

Die Dr.Schulte|Röder Kommunalberatung hat nun eine neue Kalkulationsgrundlage für die Jahre 2026 bis 2029 erstellt. Hier musste noch der zwischenzeitlich fertig gestellte Regenwasserkanal im Baugebiet Nördlich der Rüderner Straße über 1,5 Mio. € in das Anlagevermögen übernommen werden. Dieses Anlagegut fließt zusätzlich über die kalkulatorischen Abschreibungen und Zinsen in die Kalkulation ein. Dies führt zu einer nochmaligen Steigerung der Gebühr.

Der kostendeckende Abwassergebührensatz beträgt demnach ab dem 01.01.2026

- **4,41 €/m³ für Normalbenutzer**
und
- **2,21 € für den Ortsteil Dietenholz (50%iger Abschlag)**

Beschlussvorschlag:

Der Marktgemeinderat beschließt die Anhebung der Abwassergebühr auf 4,41 €/m³ (Normalbenutzer) bzw. 2,21 €/m³ (Gebührensatz mit 50%igem Abschlag Ortsteil Dietenholz) ab dem 01.01.2026.

einstimmig beschlossen Ja 20 Nein 0

TOP 9	Neuerlass der Beitrags- und Gebührensatzung zur Entwässerungssatzung (BGS-EWS) zum 01.01.2026
--------------	--

Die Dr. Schulte|Röder Kommunalberatung, Veitshöchheim empfiehlt, die Beitrags- und Gebührensatzung zur Entwässerungssatzung (BGS-EWS) auf den aktuellen Rechtsstand anzupassen. Die Anpassung sollte durch Außerkraftsetzen der momentanen Beitrags- und Gebührensatzung vom 26.04.2021 geändert durch die 1. Satzung des Marktes Dietenhofen zur Änderung der Beitrags- und Gebührensatzung zur Entwässerungssatzung vom 15.07.2022 erfolgen.

Die neue Beitrags- und Gebührensatzung zur Entwässerungssatzung (BGS-EWS) lautet wie folgt (die gelb markierten Stellen (Ausfertigungsdatum) müssen noch entsprechend ergänzt werden, xxx = Platzhalter):

**Beitrags- und Gebührensatzung zur Entwässerungssatzung
des Marktes Dietenhofen
(BGS/EWS)**

vom xxx

Aufgrund der Art. 5, 8 und 9 des Kommunalabgabengesetzes erlässt der Markt Dietenhofen folgende Beitrags- und Gebührensatzung zur Entwässerungssatzung:

§ 1 Beitragserhebung

Der Markt erhebt zur Deckung seines Aufwands für die Herstellung der Entwässerungseinrichtungen einen Beitrag.

§ 2 Beitragstatbestand

Der Beitrag wird für bebaute, bebaubare oder gewerblich genutzte oder gewerblich nutzbare Grundstücke erhoben sowie für Grundstücke und befestigte Flächen, die keine entsprechende Nutzungsmöglichkeit aufweisen, auf denen aber tatsächlich Abwasser anfällt, wenn

- (1) für sie nach § 4 EWS ein Recht zum Anschluss an die Entwässerungseinrichtung besteht oder
- (2) sie – auch aufgrund einer Sondervereinbarung – an die Entwässerungseinrichtung tatsächlich angeschlossen sind.

§ 3 Entstehen der Beitragsschuld

- (1) Die Beitragsschuld entsteht mit Verwirklichung des Beitragstatbestandes. Ändern sich die für die Beitragsbemessung maßgeblichen Umstände im Sinn des Art. 5 Abs. 2a KAG, entsteht die – zusätzliche – Beitragsschuld mit dem Abschluss der Maßnahme.
- (2) Wird erstmals eine wirksame Satzung erlassen und ist der Beitragstatbestand vor dem Inkrafttreten dieser Satzung erfüllt, entsteht die Beitragsschuld erst mit Inkrafttreten dieser Satzung.

§ 4 Beitragsschuldner

Beitragsschuldner ist, wer im Zeitpunkt des Entstehens der Beitragsschuld Eigentümer des Grundstücks oder Erbbauberechtigter ist.

§ 5 Beitragsmaßstab

- (1) Der Beitrag wird nach der Grundstücksfläche und der Geschossfläche der vorhandenen Gebäude berechnet. Die beitragspflichtige Grundstücksfläche wird bei Grundstücken von mindestens 2.500 m² Fläche (übergroße Grundstücke) in unbeplanten Gebieten

- bei bebauten Grundstücken auf das 3-fache der beitragspflichtigen Geschossfläche, mindestens jedoch 2.500 m²
 - bei unbebauten Grundstücken auf 2.500 m² begrenzt.
- (2) Die Geschossfläche ist nach den Außenmaßen der Gebäude in allen Geschossen zu ermitteln (Gebäudegrundrissmaße abgerundet auf volle 10 cm). Keller werden mit der vollen Fläche herangezogen. Dachgeschosse werden nur herangezogen, wenn und soweit sie ausgebaut sind. Für die Berechnung der Dachgeschossfläche werden jeweils 2/3 der Fläche des darunter liegenden Geschosses angesetzt. Bei Dachgeschossen, die nur teilweise ausgebaut sind, werden nur die teilausgebauten Geschossflächen entsprechend Satz 4 berechnet. Gebäude oder selbstständige Gebäudeteile, die nach der Art ihrer Nutzung keinen Bedarf nach Anschluss an die Schmutzwasserableitung auslösen oder die nicht angeschlossen werden dürfen, werden nicht herangezogen; das gilt nicht für Gebäude oder Gebäudeteile, die tatsächlich an die Schmutzwasserableitung angeschlossen sind. Balkone, Loggien und Terrassen bleiben außer Ansatz, wenn und soweit sie über die Gebäudefluchtlinie hinausragen.
- (3) Bei Grundstücken, für die eine gewerbliche Nutzung ohne Bebauung zulässig ist, sowie bei sonstigen unbebauten Grundstücken wird als Geschossfläche ein Viertel der Grundstücksfläche in Ansatz gebracht. Grundstücke, bei denen die zulässige oder für die Beitragsbemessung maßgebliche vorhandene Bebauung im Verhältnis zur gewerblichen Nutzung nur untergeordnete Bedeutung hat, gelten als gewerblich genutzte unbebaute Grundstücke im Sinn des Satzes 1.
- (4) Ein zusätzlicher Beitrag entsteht mit der nachträglichen Änderung der für die Beitragsbemessung maßgeblichen Umstände, soweit sich dadurch der Vorteil erhöht. Eine Beitragspflicht entsteht insbesondere
- im Falle der Vergrößerung eines Grundstücks für die zusätzlichen Flächen, soweit für diese bisher noch keine Beiträge geleistet wurden,
 - im Falle der Geschossflächenvergrößerung für die zusätzlich geschaffenen Geschossflächen sowie im Falle des Abs. 1 Satz 2 für die sich aus ihrer Vervielfachung errechnende zusätzliche Grundstücksfläche,
 - im Falle der Nutzungsänderung eines bisher beitragsfreien Gebäudes oder Gebäudeteils im Sinn des § 5 Abs. 2 Satz 6, soweit infolge der Nutzungsänderung die Voraussetzungen für die Beitragsfreiheit entfallen.
- (5) Wird ein unbebautes Grundstück, für das ein Beitrag nach Abs. 3 festgesetzt worden ist, später bebaut, so wird der Beitrag nach Abzug der nach Abs. 3 berücksichtigten Geschossflächen und den nach Abs. 1 Satz 2 begrenzten Grundstücksflächen neu berechnet. Dieser Betrag ist nachzuentrichten. Ergibt die Gegenüberstellung ein Weniger an Geschossflächen, so ist für die Berechnung des Erstattungsbetrages auf den Beitragssatz abzustellen, nach dem der ursprüngliche Beitrag entrichtet wurde.

§ 6 Beitragssatz

(1) Der Beitrag beträgt

- a) pro m² Grundstücksfläche 1,58 €

- b) pro m² Geschossfläche 11,14 €.
- (2) Für Grundstücke, von denen kein Niederschlagswasser eingeleitet werden darf, wird der Grundstücksflächenbeitrag nicht erhoben. Fällt diese Beschränkung weg, wird der Grundstücksflächenbeitrag nacherhoben.

§ 7

Fälligkeit

Der Beitrag wird einen Monat nach Bekanntgabe des Beitragsbescheides fällig.

§ 7a

Beitragsablösung

Der Beitrag kann vor dem Entstehen der Beitragspflicht abgelöst werden. Der Ablösungsbetrag richtet sich nach der voraussichtlichen Höhe des Beitrags. Ein Rechtsanspruch auf Ablösung besteht nicht.

§ 8

Erstattung des Aufwands für Grundstücksanschlüsse

- (1) Der Aufwand für die Herstellung, Anschaffung, Verbesserung, Erneuerung, Veränderung und Beseitigung sowie für die Unterhaltung der Grundstücksanschlüsse im Sinn des § 3 EWS ist mit Ausnahme des Aufwands, der auf die im öffentlichen Straßengrund liegenden Teile der Grundstücksanschlüsse entfällt, in der jeweils tatsächlichen Höhe zu erstatten.
- (2) Der Erstattungsanspruch entsteht mit Abschluss der jeweiligen Maßnahme. Schuldner ist, wer im Zeitpunkt des Entstehens des Erstattungsanspruchs Eigentümer des Grundstücks oder Erbbauberechtigter ist; mehrere Schuldner (Eigentümer bzw. Erbbauberechtigte) sind Gesamtschuldner. § 7 gilt entsprechend.
- (3) Der Erstattungsanspruch kann vor seinem Entstehen abgelöst werden. Der Ablösungsbetrag richtet sich nach der voraussichtlichen Höhe des Erstattungsanspruchs. Ein Rechtsanspruch auf Ablösung besteht nicht.

§ 9

Gebührenerhebung

- (1) Der Markt erhebt für die Benutzung der Entwässerungseinrichtung Grundgebühren und Einleitungsgebühren.

§ 9a

Grundgebühr

- (1) Die Grundgebühr wird nach dem Nenndurchfluss (Q_n) oder nach dem Dauerdurchfluss (Q₃) der verwendeten Wasserzähler berechnet. Befinden sich auf einem Grundstück nicht nur vorübergehend mehrere Wasseranschlüsse, so wird die Grundgebühr nach der Summe des Nenndurchflusses oder des Dauerdurchflusses der einzelnen Wasserzähler berechnet. Soweit Wasserzähler nicht ein-

gebaut sind, wird der Nenndurchfluss oder der Dauerdurchfluss geschätzt, der nötig wäre, um die mögliche Wasserentnahme messen zu können.

- (2) Die Grundgebühr beträgt bei der Verwendung von Wasserzählern mit Nenndurchfluss

bis	2,5 m ³ /h	60,00 € / Jahr
bis	6 m ³ /h	96,00 € / Jahr
bis	10 m ³ /h	160,00 € / Jahr
über	10 m ³ /h	300,00 € / Jahr,

bei der Verwendung von Wasserzählern mit Dauerdurchfluss

bis	4 m ³ /h	60,00 € / Jahr
bis	10 m ³ /h	96,00 € / Jahr
bis	16 m ³ /h	160,00 € / Jahr
über	16 m ³ /h	300,00 € / Jahr.

§ 10

Einleitungsgebühr

- (1) Die Einleitungsgebühr wird nach Maßgabe der nachfolgenden Absätze nach der Menge der Abwässer berechnet, die der Entwässerungseinrichtung von den angeschlossenen Grundstücken zugeführt werden. Die Gebühr beträgt 4,41 € pro Kubikmeter Abwasser. Im Ortsteil Dietenholz (Oberflächenentwässerung) wird auf die Einleitungsgebühr ein Abschlag von 50 v.H. pro Kubikmeter Abwasser gewährt.
- (2) Als Abwassermenge gelten die dem Grundstück aus der Wasserversorgungseinrichtung und aus der Eigengewinnungsanlage zugeführten Wassermengen abzüglich der nachweislich auf dem Grundstück verbrauchten oder zurückgehaltenen Wassermengen, soweit der Abzug nicht nach Abs. 4 ausgeschlossen ist. Die Wassermengen werden durch geeichte und verplombte Wasserzähler ermittelt.

Sie sind von dem Markt zu schätzen, wenn

1. ein Wasserzähler nicht vorhanden ist, oder
2. der Zutritt zum Wasserzähler oder dessen Ablesung nicht ermöglicht wird, oder
3. sich konkrete Anhaltspunkte dafür ergeben, dass ein Wasserzähler den wirklichen Wasserverbrauch bzw. die eingeleitete Abwassermenge nicht angibt.

Werden die Wassermengen nicht vollständig über Wasserzähler erfasst, werden als dem Grundstück aus der Eigengewinnungsanlage zugeführte Wassermenge pauschal 12 m³ pro Jahr und Einwohner, der zum Stichtag 30.06 des Abrechnungsjahres mit Erstwohnsitz auf dem heranzuziehenden Grundstück gemeldet ist, neben der tatsächlich aus der öffentlichen Wasserversorgung abgenommenen angesetzt, insgesamt aber nicht weniger als 24 m³ pro Jahr und Einwohner. In begründeten Einzelfällen sind ergänzende höhere Schätzungen möglich. Es steht dem Gebührenpflichtigen frei, den Nachweis eines niedrigeren Wasserverbrauchs bzw. einer niedrigeren eingeleiteten Abwassermenge zu führen; Abs. 3 Satz 2 gilt entsprechend.

- (3) Der Nachweis der verbrauchten und der zurückgehaltenen Wassermengen obliegt dem Gebührenpflichtigen. Er ist grundsätzlich durch geeichte und verplombte Wasserzähler zu führen, die der Gebührenpflichtige auf eigene Kosten zu installieren hat. Bei landwirtschaftlichen Betrieben mit Viehhaltung gilt für jedes Stück Großvieh bzw. für jede Großvieheinheit eine Wassermenge von 15 m³ pro Jahr als nachgewiesen.

Als eine Vieheinheit gelten jeweils:

1. Pferde, 3 Jahre alt und älter	1,00 GV
Pferde unter 3 Jahren	0,70 GV
2. Zuchtbullen, Zugochsen	1,20 GV
Kühe, Färsen, Masttiere	1,00 GV
Jungvieh, 1 bis 2 Jahre alt	0,70 GV
Jungvieh unter 1 Jahr	0,30 GV
3. Schafe, 1 Jahr und älter	0,10 GV
Schafe unter 1 Jahr	0,05 GV
4. Zuchteber und -sauen	0,30 GV
Mastschweine über 75 kg	0,20 GV
Läufer zwischen 20 und 75 kg	0,10 GV
Ferkel	----
5. Legehennen	0,004 GV
Junghennen und Masthühner	----
Mastputen und -gänse	----
Mastenten	----

Maßgebend ist die im Vorjahr durchschnittlich gehaltene Viehzahl. Der Nachweis der Viehzahl obliegt dem Gebührenpflichtigen; er kann durch Vorlage des Bescheids der Tierseuchenklasse erbracht werden.

- (4) Vom Abzug nach Abs. 3 sind ausgeschlossen
- a) das hauswirtschaftlich genutzte Wasser und
 - b) das zur Speisung von Heizungsanlagen verbrauchte Wasser.
- (5) Im Fall des § 10 Abs. 3 Sätze 3 bis 5 ist der Abzug auch insoweit begrenzt, als der Wasserverbrauch 24 m³ pro Jahr und Einwohner, der zum Stichtag 30.06 eines Abrechnungsjahres mit Erstwohnsitz auf dem heranzuziehenden Grundstück gemeldet ist, unterschreiten würde. In begründeten Einzelfällen sind ergänzende höhere betriebsbezogene Schätzungen möglich.

§ 10a **Gebührenabschläge**

Wird vor Einleitung der Abwässer im Sinn des § 10 dieser Satzung in die Entwässerungsanlage eine Vorklärung oder sonstige Vorbehandlung der Abwässer auf dem Grundstück verlangt, so ermäßigen sich die Einleitungsgebühren um 35 v.H. soweit kein Abschlag nach § 10 Abs. 1 erfolgt. Das gilt nicht für Grundstücke mit gewerblichen oder sonstigen Betrieben, bei denen die Vorklärung oder Vorbehandlung lediglich bewirkt, dass die Abwässer dem durchschnittlichen Verschmutzungsgrad oder der üblichen Verschmutzungsart der eingeleiteten Abwässer entsprechen.

§ 11

Entstehen der Gebührenschuld

- (1) Die Einleitungsgebühr entsteht mit jeder Einleitung von Abwasser in die Entwässerungsanlage.
- (2) Die Grundgebühr entsteht erstmals mit dem Tag, der auf den Zeitpunkt der betriebsfertigen Herstellung des Anschlusses folgt. Der Tag wird im erstmals ergehenden Bescheid bestimmt. Im Übrigen entsteht die Grundgebühr mit dem Beginn eines jeden Tages in Höhe eines Tagesbruchteils der Jahresgrundgebührenschild neu.

§ 12

Gebührenschildner

- (1) Gebührenschildner ist, wer im Zeitpunkt des Entstehens der Gebührenschuld Eigentümer des Grundstücks oder ähnlich zur Nutzung des Grundstücks dinglich berechtigt ist.
- (2) Gebührenschildner ist auch der Inhaber eines auf dem Grundstück befindlichen Betriebs.
- (3) Gebührenschildner ist auch die Wohnungseigentümergeinschaft.
- (4) Mehrere Gebührenschildner sind Gesamtschildner.
- (5) Die Gebührenschuld ruht für alle Gebührenschulden, die gegenüber den in den Abs. 1 bis 4 genannten Gebührenschildnern festgesetzt worden sind als Last auf dem Grundstück bzw. dem Erbbau-recht (Art. 8 Abs. 8 i. V. m. Art. 5 Abs. 7 KAG).

§ 13

Abrechnung, Fälligkeit, Vorauszahlung

- (1) Die Einleitung wird jährlich abgerechnet. Die Grund- und die Einleitungsgebühr werden einen Monat nach Bekanntgabe des Gebührenbescheides fällig.
- (2) Auf die Gebührenschuld sind zum 01. Mai, 01. August und 01. November jedes Jahres Vorauszahlungen in Höhe eines Drittels der Jahresabrechnung des Vorjahres zu leisten. Fehlt eine solche Vorjahresabrechnung, so setzt der Markt die Höhe der Vorauszahlungen unter Schätzung der Jahresgesamteinleitung fest.

§ 14

Pflichten der Beitrags- und Gebührenschildner

Die Beitrags- und Gebührenschildner sind verpflichtet, dem Markt für die Höhe der Abgabe maßgebliche Veränderungen unverzüglich zu melden und über den Umfang dieser Veränderungen – auf Verlangen auch unter Vorlage entsprechender Unterlagen – Auskunft zu erteilen.

§ 15

Übergangsregelung

Beitragstatbestände, die von vorangegangenen Herstellungs- (und Verbesserungs-) beitragsatzungen erfasst werden sollten, werden als abgeschlossen behandelt, soweit auf deren Grundlage bestandskräftige Veranlagungen vorliegen.

Eine Nacherhebung findet nur statt, wenn sich die für die Beitragsbemessung maßgeblichen Umstände nach Inkrafttreten dieser Satzung nachträglich ändern, soweit sich dadurch der Vorteil erhöht (§ 5 Abs. 4); sie wird auf die Flächen beschränkt, die nicht bereits von einem Beitragstatbestand nach Satz 1 erfasst worden sind.

Die vorhandene Geschossfläche nach dieser Satzung wird nur insoweit nachveranlagt, als die Summe der beitragspflichtigen vorhandenen Geschossflächen die nach vorangegangenem Satzungsrecht veranlagte Summe der zulässigen Geschossflächen übersteigt.

§ 16 Inkrafttreten

(3) Diese Satzung tritt am 01.01.2026 in Kraft.

(4) Gleichzeitig tritt die Satzung vom 26.04.2021 in der Fassung der 1. Änderungssatzung vom 15.07.2022 außer Kraft.

Dietenhofen, den xxx

Rainer Erdel
Erster Bürgermeister

Beschlussvorschlag:

Der Marktgemeinderat beschließt den Neuerlass der Beitrags- und Gebührensatzung zur Entwässerungssatzung (BGS-EWS) zum 01.01.2026 in der oben abgebildeten Form. Gleichzeitig tritt die Satzung vom 26.04.2021 in der Fassung der 1. Satzung des Marktes Dietenhofen zur Änderung der Beitrags- und Gebührensatzung zur Entwässerungssatzung vom 15.07.2022 außer Kraft.

einstimmig beschlossen Ja 20 Nein 0

TOP 10 Bekanntmachungen

TOP 11 Verschiedenes

TOP 12 Wünsche und Anträge

Mit Dank für die gute Mitarbeit schließt 1. Bürgermeister Rainer Erdel um 19:15 Uhr die öffentliche Sitzung des Marktgemeinderates.

Rainer Erdel
Erster Bürgermeister

Johannes Förthner
Schriftführung